

*Moelven skal være et ledende selskap i Europa innenfor tre- og byggevareindustrien. Det er selskapets mål å framstå som en internasjonal kvalitetsleverandør til industri- og handelskunder.*

*Konsernets grunnleggende filosofi bygger på at ansvaret og myndigheten skal ligge der resultatene skapes. Derfor er konsernet desentralisert. Det operative ansvaret ligger i det enkelte datterselskap eller avdeling.*

*Moelven har også en betydelig aktivitet i nisjer innenfor entreprenørbransjen representert ved systeminnredninger til næringsbygg, selskappene innenfor Bygg og Prosjekt samt prosjektdelen i limtre. Konsernet skal fortsatt ha en ledende rolle innenfor disse segmenter.*



*TMF-impregnert (tungmetallfri) furupanel – Oslo lufthavn Gardermoen.*

# organisasjonskart per 8. mars 2000

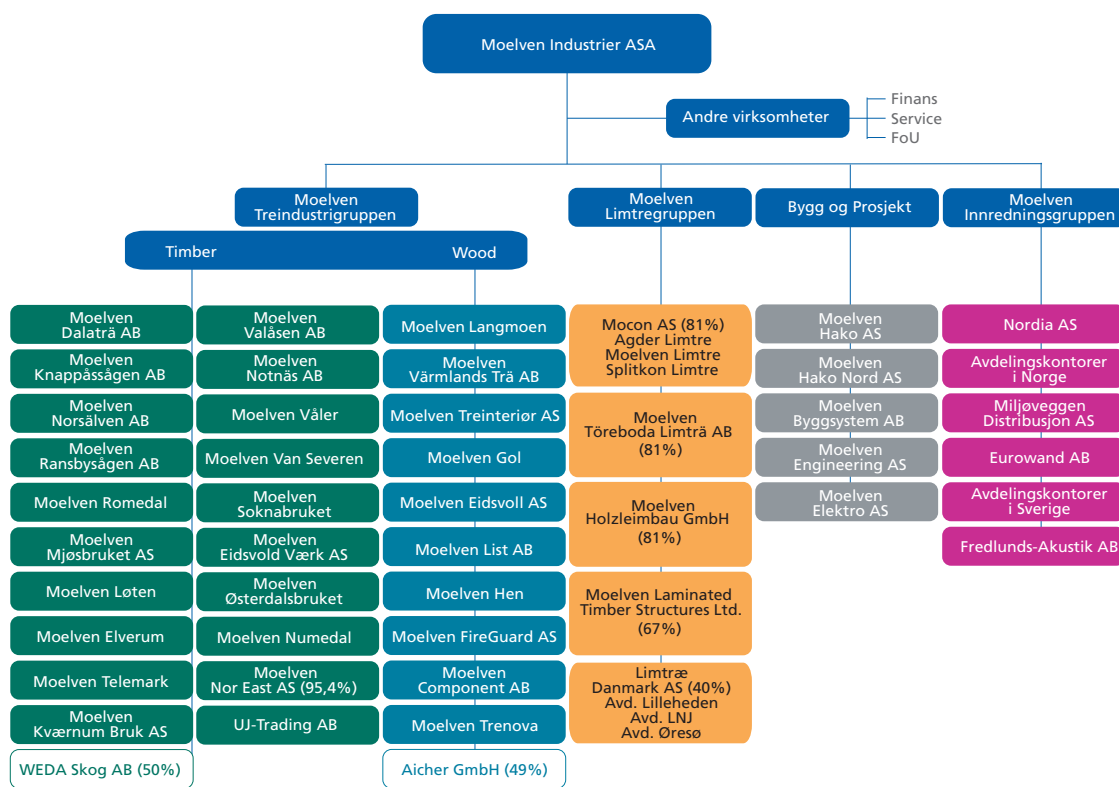

Forretningsområde	Omsetning NOK mill.	Produkter	Ansatte
Moelven Treindustrigruppen - Moelven Timber – sagbruk - Moelven Wood – foredling	1 568 621	Saget trevare Foredlede trevarer som paneler, gulv, listverk, komponenter og konstruksjonsvirke	686 336
Moelven Limtregruppen	531	Limtre i alle dimensjoner, standard og prosjekt	414
Bygg og Prosjekt	562	Prefabrikerte bygg, engineering og elektro	412
Moelven Innredningsgruppen	536	Systeminnredninger til næringsbygg	488

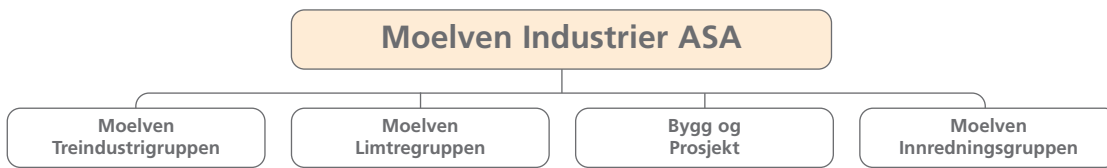

**Moelven Industrier ASA** er et norsk industriselskap notert på Oslo Børs. Hovedkontoret ligger i Moelv. Etter overtakelsen av treindustrivirksomhetene i Forestia, har konsernet 3.200 ansatte og en samlet årsomsætning på NOK 4.800 mill.

Moelven organiserer sine virksomheter innenfor fire forretningsområder: Treindustri (sagbruk og foredling), limtre, bygg og prosjekt og innredninger (systeminnredninger for næringsbygg). Disse fire forretningsområdene består av til sammen 52 selvstendige datterselskaper/produksjonsenheter i åtte forskjellige land. Majoriteten av konsernets virksomheter ligger i Norge og Sverige.

**Moelven Treindustrigruppen** har gjennom ervervet av treindustrivirksomhetene i Forestia AS vokst til å omfatte 18 sagbruk og 10 foredlingselskaper i Norge og Sverige. Treindustrigruppen er av den grunn organisert i to industrisegmenter; sagbrukene i Moelven Timber og foredling i Moelven Wood.

Med dette er Moelven blant Nordens fire største aktører innenfor treindustri, og vil bli en storleverandør til byggevarekjeder i Norden og de sentrale europeiske markedene.

**Moelven Limtregruppen** består av det norske selskapet Mocon AS, Moelven Limtre, Splitkon Limtre og Agder Limtre. Moelven har også et deleierskap i Danmark gjennom opprettelsen av Limtræ Danmark AS. I tillegg har gruppen salgsselskap i Tyskland og England. Dessuten er det svenske datterselskapet Moelven Töreboda Limträ AB også representert i Polen og Litauen.

**Bygg og Prosjekt** omfatter konsernets byggrelaterte selskaper i prosjektmarkedet.

Moelven er Skandinavias største produsent og leveran-

dør av moduler til bygging av hoteller, skoler, barnehager, kontorer, sykehus og andre permanente og midlertidige innkvarteringsløsninger. Forretningsområdet Bygg og Prosjekt består også av selskapene Moelven Elektro AS og Moelven Engineering AS med en bygg- og en mekanisk avdeling.

**Moelven Innredningsgruppen** er Nordens ledende produsent og leverandør av systeminnredninger for næringsbygg. Gruppen er representert i Norge med selskapet Nordia AS og i Sverige med Eurowand AB.



TMF-impregnert (tungmetallfri) utvendig furupanel – Oslo lufthavn Gardermoen.

## viktige hendelser

Den største begivenheten i 1999 var konsernets erverv av Forestia. Da ekstraordinær generalforsamling i Moelven Industrier ASA den 17. januar 2000 ga sin tilslutning til en rettet emisjon mot Norske Skogindustrier ASA, gjenstod kun formell godkjenning fra myndighetene. For Moelven som konsern er dette mer enn en begivenhet. Fra side 42 til 44 i denne rapporten er det en særskilt redegjørelse om dette.



### MOELVEN FEIRET 100 ÅR

1999 var også året da Moelven kunne markere sin 100 årige historie som industriselskap. Begivenheten ble markert på flere måter; med en prisbelønnet offensiv mot markedet ved Bygg Reis Deg på Sjølyst, og lokalt med åpen dag i Moelv, offisiell innvielse av selskapets eget historiske museum «Moelven Samlingene» og fest for ansatte.

Offensiven mot markedet fortsatte gjennom Moelvens deltakelse i dannelsen av selskapet Norge på Expo 2000 AS sammen med Nærings- og

Handelsdepartementet, Hydro, Statoil, Telenor, Statkraft, Color Line, Hurtigruten, og Norges Turistråd. Hensikten er å bruke Verdensutstillingen i Hannover til aktiv markedsføring av konsernets produkter. Utstillingen åpner 1. juni, og varer ut oktober. Hvis prognosene slår til, vil det daglig komme mellom 300.000 og 500.000 besøkende til årets verdensutstilling.

Ut over Moelvens engasjement i Expo 2000, fikk Mo-

elven Engineering AS i oppdrag å bygge den norske paviljongen. Også for Moelven Hako AS, som har levert byggmoduler og -elementer, for Mocon AS, avd. Moelven Limtre og Moelven Elektro AS har dette vært et interessant oppdrag.

### NYE ERVERV OG SALG

Datterselskapet Eurowand AB i Innredningsgruppen etablerte i 1999 avdelingskontor i Vesterås, og fortsatte sin ekspansjon i februar 2000 med å kjøpe det svenske selskapet Fredlunds Akustik AB i Upp-

sala. I mai 1999 overtok Moelven Elektro AS selskapet Grøndalen Elektro AS på Raufoss. Selskapet er nå etablert som en avdeling under Moelven Elektro AS. Senere på året kjøpte Moelven Elektro AS også selskapet Østby Elektriske AS i Tønsberg. De nye etableringene er et ledd i selskapets ønske om å ekspandere ut over Oslo-regionen.

I januar 2000 inngikk Moelven Industrier dessuten avtale med eierne av det tyske handels-, distribusjons og foredlings-selskapet Aicher GmbH om å overta 49 prosent eierandel i selskapet. Ervervet er et ledd i konsernets ønske om å styrke markedsføring av foredlede trevarer i det tyske markedet. Senere samme måned solgte Moelven Industrier ASA sin 50 prosent eierandel i nærings-eiendommen Mjøssettret AS i Moelv.

### SVENSK RÅVARESELSKAP

Sammen med de to svenske treindustrikonsernene Bergkvist-Insjön og AB Karl Hedin dannet Moelven Industrier ASA høsten 1999 et felles råvareselskap i Sverige under navnet Weda Skog AB. Hensikten er å sikre partene en langsiktig og rasjonell råvareforsyning til sine sagbruk. I praksis blir alt råvareinnkjøp i de tre respektive selskaper organisert gjennom Weda Skog AB. Selskapet vil årlig kjøpe cirka tre millioner kubikkmeter tømmer til en verdi av SEK 1 500 millioner.



Moelven-konsernet la grunnlaget for videre vekst og utvikling i 1999.

Forutsetningene for videre vekst varierer mellom Moelvens fire forretningsområder. Den europeiske skogindustrien danner stadig større internasjonale grupperinger anført av de store finske selskapene. De største aktører spenner etter hvert over flere kontinenter, og har ved inngangen til dette år ytterligere forsterket sin rolle blant verdens ledende skogindustrielskap. Utviklingen synes å gå i retning av at treforedlingsindustrien ønsker å markere avstand til lokal forankring i skogbruket. Industriens eiere vil være tjent med sterkere fokus på marked og sluttprodukt og mindre fokus på råstoff og tilhørighet. I noen grad har også finnene, på samme måte som de store amerikanske selskapene, brakt denne dimensjon inn i treindustrien. I Norge og Sverige er strukturen innen treindustri fortsatt svært fragmentert og industrien svært lokal. De endringer som er igangsatt i 1999, med bl.a. Moelven som viktig aktør, tror vi vil være starten på en nødvendig til-

pasning også innenfor treindustrien. I internasjonal sammenheng er Moelven nykommer i denne svært tradisjonsrike industrien. Moelven har kommet inn med utgangspunkt i markedet, mens næringen for øvrig har sin sterke forankring i råstoffet.

Treindustrien må drives profesjonelt med de samme forretningsmessige krav som den øvrige skogindustrien.

Moelven er et stykke på vei gjennom sin sterke posisjon innenfor et begrenset geografisk område. Resultatfremgangen i de nye svenske selskapene, Westwood og Notnäs, var i hovedsak som forutsatt i 1999. Der resultatfremgangen ikke har vært tilfredsstillende, er det ved årsskiftet iverksatt tiltak med virkning fra første kvartal inneværende år.

Starten på inneværende år er positiv. Det er forventninger både i Forestias virksomheter og i Moelven til effektene av integrasjonen. Over en tre-års periode skal det ligge forbedringspotensiale på mer enn NOK 100 mill. i en total samordning av Forestias og Moelvens aktiviteter i Norge og Sverige.

Administrasjonen vil sette strenge krav til at hver enkelt driftsenhet skal dokumentere forbedringer. Det vil bli gjennomført nødvendige tiltak på de enheter som ikke når sine mål. Kapasitet som ikke utnyttes, eller er lønnsomme, må tas bort.

Konsernet hadde tilfredsstillende avslutning på 1999 for de øvrige forretningsområder. Konsernets krav til datter-

selskaper er syv prosent driftsmargin etter avskrivninger, og dette ble nådd med god margin for Bygg og Prosjekt og Innredningsgruppen.

For Limtreselskapene er det fortsatt en vei å gå. Limtreselskapene har vært gjennom en ny læring i forhold til et gjennomgående lavere prisnivå på alle markeder. Det er gjennomført tiltak som har gitt lavere kapasitetskostnader i alle selskaper, og forutsetningene for å få marginer i år 2000 er bedre enn i de foregående år. Ordreinngangen og produksjonsvolumene er gode for årstiden.

Bygg og Prosjekt og Innredningsgruppen har gjennom sterkere samordning oppnådd synergieffekter. Videre vekst skal komme gjennom en kombinasjon av organisk vekst, der de lokale markeder tillater dette, og oppkjøp hvor potensialet til inntjening står i forhold til de marginer selskapene har i dag.

På kort og mellomlang sikt er Sverige et vekstmarked. I Norge har selskapene god kapasitet i forhold til forventet markedsutvikling, og innsatsen vil i stor grad rettes mot ytterligere produktutvikling og utvidelse av produkt- og tjenestetilbud.

Konsernets investeringspolicy for den nære fremtid er rettet mot marked, systemutvikling og personalutvikling.

Frode Alhaug  
Konsernsjef

# konsernsjefens kommentar

## HOVEDTREKK

Moelven har i sitt driftsår nummer 100, hatt et aktivt år. Driftsinntektene har økt innen alle forretningsområder, og det har vært resultatfremgang for konsernet. Det er dessuten tatt betydelige strategiske beslutninger i året som gikk, og konsernet er i ferd med å vokse sterkt som en følge av oppkjøp. Geografisk har produksjonen et klart tyngdepunkt i Norge og Sverige, mens produktene også selges i hele Europa og i mange andre deler av verden. Veksten er målrettet og konsentrerer seg om de fire eksisterende virksomhetsområdene. Dette har gjort Moelven til en ledende aktør innenfor sine forretningsområder, både i Norge og Sverige.

I en tid med økende internasjonal konkurranse arbeides det kontinuerlig med å sette sammen en portefølje av virksomheter som kan dra nytte av hverandre. Forretningsområdene Innredninger og Bygg og Prosjekt utgjør samlet sett en entreprenørvirksomhet med et utvalg industrialiserte produkter som hevder seg godt i konkurransen med de mer tradi-

sjonelle byggentreprenørene. Prosjektdelen av forretningsområdet Limtre forsterker konsernets markedsposisjon og kompetanse i dette grensesnittet mellom industriprodukter og entreprenørleveranser.

Forretningsområdet Treindustri, utgjør med sine sagbruks- og foredlingsbedrifter Moelvens andre tyngdepunkt. Til denne delen hører også den standardiserte produksjonen av limtre. Selv med utilfredsstillende resultater, har Moelven i mange år vært blant de beste innen mekanisk bearbeiding av tre. Med de oppkjøp som er gjennomført de siste årene, har konsernet blitt en av Europas største aktører på dette området. Oppkjøpene er gjennomført for å styrke posisjonen i en tid der denne bransjen restruktureres raskt. Grunnlaget for en bedret inntjening i fremtiden forventes dermed å være lagt.

En økende endringstakt i markedet setter store krav til organisasjonens beslutningshastighet og fleksibilitet dersom inntjeningen skal være forsvarlig over tid. Dette krever desentraliserte løsninger hvor myndighet og ansvar

ligger i den enkelte bedriftsenhet. Dette forenkler sammenhengen mellom den enkelte medarbeiders handlinger og konsernets resultat, noe som virker både motiverende og resultatfremmende.

## DRIFTSINNTEKTER OG RESULTAT

Driftsinntektene i 1999 utgjorde NOK 3 525,7 mill. (mot NOK 3 027,4 mill. i 1998). Driftsresultatet ble NOK 89,6 mill. (52,7). Dette er NOK 37 mill. bedre enn på samme tid i fjor. Sammenlignet med proformatall der Westwood og Notnås inkluderes i tallene for hele 1998, er driftsinntektene økt med NOK 185 mill. og driftsresultatet viser en forbedring på NOK 64 mill. Netto finanskostnader utgjorde NOK 43,1 mill. (33,6 ekskl. mottatt utbytte) og ordinært resultat før skattekostnad ble NOK 46,5 mill. (22,8).

## FORRETNINGSOMRÅDENE

### Treindustrigruppen

Gruppen er organisert i to områder, Moelven Timber (sagbruk) og Moelven Wood (foredling). I tillegg til konsentrasjon om driften av de eksis-



Peder Chr. Løvenskiold,  
styreformann

Arthur J. Aasland

Carl Graff-Wang

Per Stamnes

terende anleggene i Sverige og Norge, er det i 1999 nedlagt mye arbeid i strukturelle tiltak. Dette førte mot slutten av året frem til en avtale om sammenslåing med treindustrivirksomheten i Forestia AS, et datterselskap av Norske Skogindustrier ASA. Sammenslåingen medfører at driftsinntektene innen dette forretningsområdet vil øke med cirka 70 prosent. Styret anser sammenslåingen som et vesentlig skritt for å bedre rammebetingelsene og den fremtidige lønnsomhet. I Sverige har Moelven dannet råvareselskapet Weda Skog AB sammen med de to svenske treindustrikonsernene Bergkvist-Insjön AB og Karl Hedin AB. Hensikten er å sikre partene en langsiktig og rasjonell råvareforsyning. Det tidligere forsyningsmønsteret har bl.a. medført krystransport av tømmer og merkostnader for de respektive selskapene. Selskapet vil årlig kjøpe cirka tre millioner kubikkmeter tømmer til en verdi av cirka SEK 1 500 mill.

For Moelvens sagbruk, har året vært preget av et svakt internasjonalt marked, i særdeleshet for produkter av furu. I annet halvår har prisene for produkter av gran vist en viss bedring. Omstillingsarbeidet etter oppkjøpet av Westwood og Notnäs har vært en prioritert oppgave, og er i det alt vesentlige fullført i løpet av året. Driftsinntektene i 1999 var NOK 1 568,0 mill. (1 309,0) og driftsresultatet var NOK 3,8 mill. (4,5). Sammenlignet med proforma tall for samme periode i fjor der virksomhetene Westwood

og Notnäs er inkludert, økte omsetningen med NOK 49 mill. og driftsresultatet viste en forbedring på NOK 18 mill.

Foredlingsbedriftene har hatt er relativt stabilt år. Driftsinntektene i 1999 var NOK 620,4 mill. (547,4) og driftsresultatet ble NOK 13,4 mill. (15,0). Sammenlignet med proforma tall for samme periode i fjor, der virksomhetene Westwood og Notnäs er inkludert, var det en mindre tilbakegang i omsetning uten at dette har påvirket resultatet negativt. Markedsforholdene i Sverige har bedret seg, mens konkurransen i det tyske markedet har økt. I løpet av året er det forhandlet om kjøp av en eierandel i Aicher GmbH og den endelige avtalen ble inngått like etter årsskiftet. Bedriften driver handel, distribusjon og produksjon av foredlede trevarer og er lokalisert i det sør – østlige Tyskland. Kjøpet er gjennomført for å forsterke tilstedeværelsen i et av konsernets nære og viktige eksportmarkeder.

#### *Limtre*

Limtrevirksomheten viser en resultatfremgang i forhold til året før. Dette skyldes for en stor del de strukturelle tiltak som er gjennomført. Etterspørselen i det japanske og svenske markedet har bedret seg gjennom året. I Tyskland er det stor etterspørsel, men prisenivået er fortsatt lavt pga et overutbud av standard limtre. Driftsinntektene i 1999 var NOK 530,8 mill. (434,6). Dette inkluderer 100 prosent av virksomhetene i Norge og Sverige, og 40 prosent av virksomheten

i Limtræ Danmark AS. Driftsresultatet akkumulert er NOK 7,2 (- 0,4). På tross av at alle virksomhetene innen dette området nå er deleid, vil Moelven opprettholde en betydelig posisjon innen skandinavisk limtreindustri, og det arbeides for å styrke denne over noe tid, særlig i Sverige og Norge.

#### *Bygg og Prosjekt*

Etterspørselen i det svenske nybyggmarkedet har økt i 1999. Det norske markedet har holdt seg på samme nivå som året før. Andelen av moduler levert til bygg som skoler og hoteller har økt, samtidig som leveransene til innkvarteringsenheter i entreprenørsektoren er redusert noe. Driftsinntektene i 1999 var NOK 561,6 mill. (557,2) og driftsresultatet ble NOK 42,7 mill. (19,2). Ordreserven for de fleste av bedriftene som inngår i dette forretningsområdet er på samme nivå som ved utgangen av 1998.

Elektrovirksomheten har en stor del av sine leveranser til det norske nybyggmarkedet. I tillegg har den i lang tid hatt ordre i forbindelse med leveranser av byggmoduler. I 1999 har det vært arbeidet med å øke leveransene til vedlikeholdsmarkedet, noe som til dels skjer i samarbeid med innredningsgruppens bedrifter.

#### *Innredninger*

Etterspørselen i det svenske innredningsmarkedet har hatt en positiv utvikling i 1999. Særlig gjelder dette leveranser til nybygg. Dette har kompensert for en viss nedgang i det norske nybyggmarkedet. En

# årsberetning

vesentlig andel av leveransene går dessuten til rehabilitering av yrkesbygg, et segment som har vist en stabil utvikling både i Norge og Sverige. Driftsinntektene i 1999 var NOK 526,0 mill. (476,9) og driftsresultatet var NOK 45,5 mill. (42,1). Modulbaserte systeminnredninger for næringsbygg har god konkurransekraft i forhold til tradisjonelt byggeri, noe som har gjort det mulig å vokse ved å øke markedsandelen. I tillegg økes bredden i produksortimentet noe.

#### Øvrige virksomheter

Driftsinntektene i 1999 var NOK 77,8 mill. (79,2) og driftsresultatet, inkludert morselskap, NOK - 23,0 mill. (- 27,7). Foruten konsernets morselskap, inkluderer området Moelven FireGuard AS og Moelven NorEast AS, samt en rekke mindre virksomheter. Omfanget av virksomhet som ligger utenfor konsernets fire forretningsområder har blitt ytterligere redusert i 1999 og omfatter nå aktiva bokført til i underkant av NOK 30 mill.

#### ANSATTE OG MILJØ

Konsernet hadde ved utgangen av året 2 404 ansatte. Av

disse var 1 171 ansatt i Norge og 1 116 ansatt i Sverige. Arbeidsmiljøet i konsernets selskaper ansees å være godt og samarbeidet med de ansattes organisasjoner fungerer på en konstruktiv måte. Sykefraværet utgjorde 5,37 prosent, tilsvarende 30 063 hele arbeidsdager. Antall rapporterte arbeidsulykker med personskader var 78 hvorav 53 skader med fravær. Dette gir en H-verdi på 12,45.

Virksomheten som drives innen alle Moelvns fire forretningsområder er av lite miljøbelastende karakter. Treindustrivirksomheten baserer seg på et fornybart råstoff, produksjonen skjer uten store utslipp til luft eller vann og med begrenset bruk av kjemikalier. Energibalansen er god og flere anlegg er i en posisjon der de produserer mer bioenergi enn de selv forbruker. Innen entreprenørområdet oppstår det små mengder avfall i forbindelse med produksjonen. Flere av produktene egner seg for gjenbruk, og har lang levetid siden de lar seg tilpasse vekslende behov hos brukerne. Styret ser på de mange positive miljøfaktorene som er forbundet med konser-

nets virksomhet som et konkurransefortrinn med økende betydning. Det legges derfor vekt på å håndtere de miljømessige utfordringene som eksisterer på en måte som forsterker dette konkurransefortrinn. Det vises her til egen redegjørelse på side 66 i årsrapporten.

#### INVESTINGER OG KONTANTSTRØM

Det er investert NOK 72 mill. i varige produksjonsmidler i 1999. Dette tilsvarer 65 prosent av avskrivningsnivået og er NOK 32 mill. mindre enn året før. I årets investeringer inngår NOK 5 mill. fra felleskontrollert virksomhet gjennom 40 prosent eierskap i Limtræ Danmark AS. Det lave investeringsnivået er forsvarlig på bakgrunn av at de fleste anlegg er i god teknisk stand. Det begrensede investeringsbehovet bidrar positivt til kontantstrømmen som var på NOK 155,6 mill. (113,1).

#### BALANSE OG FINANSIERING

Sysselsatt kapital var ved årets utgang NOK 1309 mill. (1304). Av økningen i forhold til året før, skyldes cirka NOK 60 mill. tilpasningen til ny regnskaps-



Svein Steen Thomassen

Iver Melby (ansattes repr.)

Bjørn Solberg Antonsen  
(ansattes repr.)

Hans Roset  
(varamedl. ansattes repr.)



lovgivning. Rentabilitet på sys-selsatt kapital var 6,8 prosent (5,0), hvilket ikke tilfredsstiller konsernets krav på 13 prosent. Særlig treindustrivirksomheten binder mye kapital i om-løpsmidler og det fokuseres på å holde denne på et lavest mulig nivå.

Netto rentebærende gjeld var NOK 680 mill. (678). I forbindelse med den langsiktige gjelden er det inngått rente-bytteavtaler som reduserer risikoen knyttet til endringer i rentenivået. Likviditetsreserven, inkludert ubenyttede trekkrettigheter, var NOK 408 mill. (381). Hoveddelen av de ubenyttede trekkrettighetene har avtaleperioder som er lengre enn tre år, hvilket sikrer konsernet en forutsigbar likviditetssituasjon. For å finansiere kjøpet av Forestia AS, er det opprettet nye lånerammer på EUR 50 mill. Rammene har en løpetid på fem år og styrker konsernets likviditetsreserve ytterligere. Valutarisiko som knytter seg til kjøp og salg av varer, reduseres ved at den enkelte resultatenehet inngår terminkontrakter.

Konsernets egenkapital var NOK 629,1 (625,8). Dette tilsvarer en egenkapitalandel på 32,6, prosent (33,1). Regnskapet er avlagt under forut-

setning om fortsatt drift. I forbindelse med kjøpet av Forestia AS gjennomføres det en emisjon på 26,4 mill. aksjer, rettet mot Norske Skogindustrier ASA. Dette øker konsernets egenkapital med NOK 198 mill. Emisjonens størrelse gjør at kjøpet av Forestia AS får liten innvirkning på konsernets egenkapitalandel. Norske Skogindustrier ASA blir nest største aksjonær med en eierandel på 22,2 prosent.

#### DISPONERING AV ÅRETS RESULTAT

Årsberetningen omhandler konsernet og morselskapet Moelven Industrier ASA samlet. Morselskapets årsresultat viser et resultat til disposisjon på NOK 42 936 407 etter mot-tak av konsernbidrag på NOK 51 386 600.

Styret ønsker at en vesentlig andel av selskapets resultat etter skatt skal betales ut til aksjonærene i form av utbytte. Siden deler av konsernets virksomhet er i en sykliske bransje og styret ønsker en viss forutsigbarhet i utbyttebetalingene, er det styrets hensikt å utbetale et utbytte som tilsvarer cirka 40 prosent av konsernets resultat etter skattekostnad, sett over en konjunktursykel.

Styret anbefaler på denne

bakgrunn at utbytte per aksje holdes på samme nivå som i de to foregående år, og foreslår en utbetaling på NOK 0,25 per aksje også for 1999. Dette gir en avsetning til aksjeutbytte på NOK 29 760 596. Det resterende av årets resultat, NOK 13 175 811 blir overført annen egenkapital.

#### UTSIKTER

Styret har forventninger til fremtidige resultater i Treindustrien. Det gjenstår imidlertid et betydelig arbeid knyttet til rasjonaliseringer og den praktiske samordningen av treindustriselskapene, og resultateffektene vil komme gradvis.

Styret forventer et år med gjennomgående god aktivitet for konsernet samlet, men med noe variasjon mellom forretningsområdene. Områdene Bygg og Prosjekt, og Innredninger forventer noe svakere etterspørsel innen nybygg i Norge, mens utsiktene i det svenske markedet og i rehabiliteringsmarkedet er lovende. Limtreselskapene har større ordreinngang ved årets start enn normalt for årstiden, og vil få en god kapasitetsutnyttelse.

For konsernet samlet, forventer styret et resultat i år 2000 som er bedre enn i 1999.

Moelv, 6. mars 2000  
Moelven Industrier ASA

  
Peder Chr. Løvenskiold  
Styreformann

  
Arthur J. Aasland

  
Carl Graff-Wang

  
Per Stamnes

  
Svein Steen Thomassen

  
Iver Melby

  
Bjørn Solberg Antonsen

  
Frode Alhaug  
Konsernsjef

## *bedriftsforsamlingen, styret og konsernledelsen*

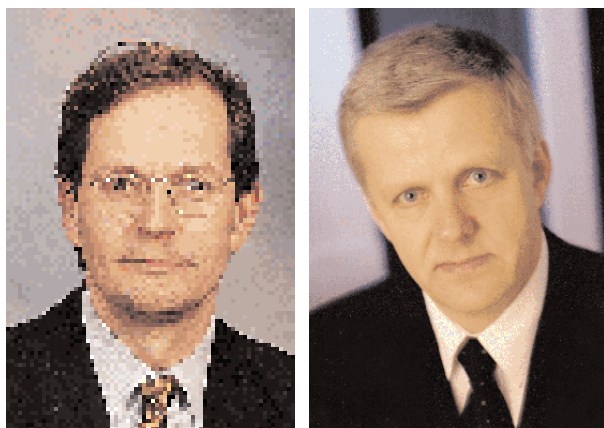

*Peder Chr. Løvenskiold, styreformann (til venstre)  
og Axel Krogvig, formann i bedriftsforsamlingen.*

### **BEDRIFTSFORSAMLINGEN**

Axel Krogvig, formann  
Bjørn H. Rasmussen  
Odd Torland  
Harry Konterud  
Jaroslav Havlicek  
Lars W. Grøholt  
Fredrik Wahl  
Jørgen Kjærnes  
Jan Slattum \*)  
Harald Løkkesveen \*)  
Per Cocozza \*)  
Steinar Hagen\*)

#### **Varamedlemmer:**

Jan Teksum  
Dyre Østby  
Ola Vik  
Tor Mattsson

### **STYRET (PER 08.03.00)**

Peder Chr. Løvenskiold, formann  
Arthur J. Aasland  
Svein Steen Thomassen  
Carl Graff-Wang  
Per Stamnes  
Bjørn Solberg Antonsen \*)  
Iver Melby \*)

#### **Fast møtende varamedlem: (fra 16.02.2000)**

Jan Oksum

#### **Faste møtende varamedlemmer aksjonærvalgt:**

Hans Roset \*)  
Arne Rødø \*)

### **KONSERNLEDELSEN**

Frode Alhaug, konsernsjef  
Anders L. Fossum  
Dag Sand  
Reidar Mo  
Haumann Sund  
Hans Rindal  
Morten Sveiverud

*\*) Ansattes representant*



*Foran fra venstre: Haumann Sund, Anders L. Fossum, Dag Sand  
og Frode Alhaug. Bak fra venstre: Morten Sveiverud, Reidar Mo  
og Hans Rindal.*

# finansielle nøkkeltall

MOELVEN INDUSTRIER - KONSERNET

(Beløp i NOK mill.)	1999	1998	1997	1996	1995	
<b>RESULTAT</b>						
Driftsinntekter	3 526	3 027	2 378	2 196	2 221	
Avskrivning	110	93	72	71	60	
Driftsresultat	90	53	125	62	92	
Netto rente- og finansposter	- 43	- 34	- 32	- 36	- 49	
Ordinært resultat før skatt	47	23	138	29	46	
<b>BALANSE</b>						
Investeringer i produksjonsmidler	72	104	104	69	108	Aktiverte investeringer fratrukket investeringer tilkommet ved oppkjøp
Totalkapital	1 928	1 893	1 236	1 132	1 148	
Netto rentebærende gjeld	680	678	380	394	387	
Sysselsatt kapital	1 309	1 304	819	693	667	Egenkapital + netto rentebærende gjeld
<b>INNTJENING/RENTABILITET</b>						
Netto driftsmargin	2,5 %	1,7%	5,3%	2,8%	4,2%	<u>Driftsresultat</u> Driftsinntekt
Brutto driftsmargin	5,7 %	4,8%	8,3%	6,1%	6,8%	<u>Driftsresultat+avskrivning</u> Driftsinntekt
Egenkapitalrentabilitet	5,4 %	3,0%	25,0%	9,9%	14,6%	<u>Ordinært resultat etter skatter</u> Gjennomsnittlig egenkapital
Rentabilitet på sysselsatt kapital	6,8 %	5,0%	16,3%	7,3%	10,1%	<u>Driftsresultat</u> Gjennomsnittlig sysselsatt kapital
Rentedekningsgrad	1,7	1,4	3,7	1,5	1,7	<u>Ordinært resultat+finanskostnader</u> Finanskostnader
<b>KAPITALFORHOLD</b>						
Egenkapitalandel	32,6 %	33,1%	35,5%	26,4%	24,4%	<u>Egenkapital</u> Totalkapital
Kapitalens omløpshastighet	1,8	1,9	2,0	1,9	2,0	<u>Driftsinntekt</u> Gjennomsnittlig totalkapital
<b>LIKVIDITET</b>						
Likviditetsgrad I	1,74	1,83	1,68	1,75	1,41	<u>Omløpsmidler</u> Kortsiktig gjeld
Likviditetsgrad II	0,79	0,84	0,72	0,95	0,68	<u>Likvider+finansinvesteringer+debitorer</u> Kortsiktig gjeld
Kontantstrøm fra ordinær drift (NOK mill.)	155,6	113,1	202,9	100,1	97,9	Ordinært resultat etter betalbare skatter + avskrivning
<b>AKSJER</b>						
Resultat i NOK per aksje	0,37	0,19	1,40	0,41	0,54	<u>Ordinært resultat etter skatter</u> Antall aksjer
Gjennomsnittlig antall aksjer	92,6	85,6	70,7	70,5	70,5	
Kontantstrøm i NOK per aksje	1,68	1,32	2,87	1,42	1,39	<u>Kontantstrøm fra ordinær drift</u> Antall aksjer
Børskurs i NOK per 31.12.	7,65	4,80	6,90	7,60	6,60	
RISK- beløp i NOK per 01.01.	- 0,25	- 0,35	- 0,10	- 0,12	- 0,16	Gjennomgående RISK for konsernet Beregnet RISK per 01.01.2000 er NOK -0,25
Utbytte i NOK per aksje	0,25	0,25	0,25	0,00	0,00	
Kurs/fortjeneste forhold (P/E)	20,9	28,20	3,75	18,54	12,22	<u>Børskurs per 31.12.</u> Ordinært resultat etter skatt - per aksje
Totalavkastning per aksje	64,6 %	- 26,8 %	- 5,9%	15,2%	- 29,8%	<u>Utbytte per aksje + verdiendring</u> Børskurs
<b>PERSONAL</b>						
Antall ansatte per 31.12.	2 404	2 298	1 759	1 640	1 686	
Gjennomsnittlig antall ansatte	2 351	2 181	1 700	1 663	1 644	

Nøkkeltallene for 1996 og 1995 er ikke korrigert med hensyn til mulig effekt ved implementering av ny regnskapslov.

# resultatregnskap

MOELVEN INDUSTRIER - KONSRNET

(Beløp i NOK mill.)	Note	1999	1998	1997
Salgsinntekt		3 488,4	2 991,7	2 336,7
Annen driftsinntekt		37,3	35,7	40,8
<b>Driftsinntekter</b>	<b>2, 3</b>	<b>3 525,7</b>	<b>3 027,4</b>	<b>2 377,5</b>
Varekostnad	4	2 239,7	1 945,4	1 468,5
Endring i beholdning varer under tilvirkning, ferdig tilvirkede varer og prosjekter		- 9,0	- 36,3	- 46,5
Lønnskostnad	17	747,6	662,1	501,2
Avskrivning på varige driftsmidler og immaterielle eiendeler	14, 16	110,1	93,0	71,7
Annen driftskostnad		347,7	310,5	257,2
<b>Driftskostnader</b>		<b>3 436,1</b>	<b>2 974,7</b>	<b>2 252,1</b>
<b>DRIFTSRESULTAT</b>		<b>89,6</b>	<b>52,7</b>	<b>125,4</b>
Inntekt på investering i tilknyttet selskap		0,0	3,7	44,8
Annen renteinntekt		3,5	5,3	4,9
Annen finansinntekt		12,5	21,0	14,7
Annen rentekostnad		- 44,7	- 32,4	- 23,5
Annen finanskostnad		- 14,4	- 27,5	- 28,5
<b>Finansinntekter/finanskostnader</b>		<b>- 43,1</b>	<b>- 29,9</b>	<b>12,4</b>
<b>ORDINÆRT RESULTAT FØR SKATTEKOSTNAD</b>		<b>46,5</b>	<b>22,8</b>	<b>137,8</b>
Skattekostnad på ordinært resultat	5, 6	12,5	6,4	38,6
<b>ORDINÆRT RESULTAT</b>		<b>34,0</b>	<b>16,4</b>	<b>99,2</b>
Minoritetsinteresser	21	- 0,1	0,2	0,0
<b>ÅRSRESULTAT</b>	<b>20</b>	<b>33,9</b>	<b>16,6</b>	<b>99,2</b>
Resultat per aksje		0,37	0,19	1,40
Gjennomsnittlig antall aksjer		92 642 384	85 630 678	70 744 380

# balanse per 31.12.

MOELVEN INDUSTRIER - KONSERNET

(Beløp i NOK mill.)	Note	1999	1998	1997
<b>EIENDELER</b>				
Utsatt skattefordel	6	33,5	45,0	35,0
Goodwill	14	23,3	10,0	16,4
<b>Sum immaterielle eiendeler</b>		<b>56,8</b>	<b>55,0</b>	<b>51,4</b>
Tomter		30,8	36,4	16,6
Bygninger og annen fast eiendom		279,0	269,5	176,6
Maskiner og anlegg		422,4	438,6	235,2
Driftsløsøre, inventar, verktøy, m.m.		15,3	18,3	9,8
<b>Sum varige driftsmidler</b>	15, 16	<b>747,5</b>	<b>762,8</b>	<b>438,2</b>
Investeringer i tilknyttet selskap	19	11,0	5,0	12,2
Investeringer i aksjer og andeler	18	26,4	24,1	6,1
Obligasjoner og andre fordringer	7	24,2	16,1	18,0
Netto pensjonsmidler	17	71,1	65,1	55,8
<b>Sum finansielle anleggsmidler</b>		<b>132,7</b>	<b>110,3</b>	<b>92,1</b>
<b>Sum anleggsmidler</b>		<b>937,0</b>	<b>928,1</b>	<b>581,7</b>
Varer	8	540,8	520,0	375,2
Kundefordringer	7	335,2	298,1	224,1
Andre fordringer	7	82,4	110,7	42,6
<b>Sum fordringer</b>		<b>417,6</b>	<b>408,8</b>	<b>266,7</b>
Bankinnskudd, kontanter og lignende	10, 11	32,1	36,2	12,6
<b>Sum omløpsmidler</b>		<b>990,5</b>	<b>964,7</b>	<b>654,5</b>
<b>Sum eiendeler</b>	20	<b>1 927,5</b>	<b>1 892,9</b>	<b>1 236,2</b>
<b>GJELD OG EGENKAPITAL</b>				
Selskapskapital		463,2	463,2	356,7
Overkursfond		71,1	71,1	0,0
<b>Sum innskutt egenkapital</b>		<b>534,3</b>	<b>534,3</b>	<b>356,7</b>
Opptjent egenkapital		90,0	90,0	82,2
Minoritetsinteresser	21	4,8	1,5	
<b>Sum egenkapital</b>	22	<b>629,1</b>	<b>625,8</b>	<b>438,9</b>
Pensjonsforpliktelser	17	9,4	9,2	6,1
Andre avsetninger for forpliktelser		5,6	4,2	2,5
<b>Sum avsetning for forpliktelser</b>		<b>15,0</b>	<b>13,4</b>	<b>8,6</b>
Gjeld til kredittinstitusjoner	10	692,8	723,0	390,3
Øvrig langsiktig gjeld	9	24,1	3,0	7,9
<b>Sum annen langsiktig gjeld</b>		<b>716,9</b>	<b>726,0</b>	<b>398,2</b>
Gjeld til kredittinstitusjoner	10	19,7	26,1	2,7
Leverandørgjeld		263,1	252,1	181,4
Betalbar skatt		1,1	2,6	6,4
Skyldige offentlige avgifter		123,6	123,8	92,7
Avsatt til utbytte		29,7	23,2	17,8
Annen kortsiktig gjeld	9	129,3	99,9	89,5
<b>Sum kortsiktig gjeld</b>		<b>566,5</b>	<b>527,7</b>	<b>390,5</b>
<b>Sum gjeld</b>		<b>1 298,5</b>	<b>1 267,1</b>	<b>797,3</b>
<b>Sum egenkapital og gjeld</b>	20	<b>1 927,5</b>	<b>1 892,9</b>	<b>1 236,2</b>
Panteheftelser	13	216,3	274,1	393,0
Garantiansvar	12	65,4	62,3	81,7

Moelv, 6. mars 2000  
Moelven Industrier ASA

  
Peder Chr. Løvenskiold  
Styreformann

  
Arthur J. Aasland

  
Carl Graff-Wang

  
Per Stamnes

  
Svein Steen Thomassen

  
Iver Melby

  
Bjørn Solberg Antonsen

  
Frode Alhaug  
Konsernsjef

# kontantstrømoppstilling

MOELVEN INDUSTRIER - KONERNET

(Beløp i NOK mill.)	Note	1999	1998	1997
<b>KONTANTSTRØMMER FRA OPERASJONELLE AKTIVITETER</b>				
Resultat før skattekostnad		46,5	22,8	137,8
Årets betalte skatter	5	- 2,7	- 6,6	- 0,5
Ordinære avskrivninger	16	110,1	93,0	71,7
Gevinst/tap ved salg driftsmidler	2	- 3,3	- 14,4	- 1,1
Kostnadsført ikke utbetalt pensjonskostnad	17	3,4	1,3	0,3
Resultatandel fra tilknyttede selskaper	19	0,0	- 3,7	- 44,8
Endring i omløpsmidler eksklusive likvider og utlån		- 54,0	48,4	- 95,5
Endring i kortsiktig gjeld eksklusive innlån		29,3	- 56,0	31,0
<b>Kontantstrøm fra operasjonelle aktiviteter</b>		<b>129,3</b>	<b>84,8</b>	<b>98,9</b>
<b>KONTANTSTRØMMER FRA INVESTERINGSAKTIVITETER</b>				
Investeringer i driftsmidler, ekskl. oppkjøp	15	- 72,0	- 95,7	- 104,3
Netto kontantutlegg ved oppkjøp/salg av datterselskaper		- 1,9	- 8,0	- 10,5
Innbetalinger fra salg driftsmidler	15	12,6	5,0	3,9
Langsiktige investeringer, finansielle		- 19,3	- 6,4	0,2
<b>Kontantstrøm fra investeringsaktiviteter</b>		<b>- 80,6</b>	<b>- 105,1</b>	<b>- 110,7</b>
<b>KONTANTSTRØMMER FRA FINANSIERINGSAKTIVITETER</b>				
Endring i kortsiktige lån og kassekreditter		- 41,0	25,7	- 0,6
Likviditetsandel fra resultat i tilknyttede selskaper		2,6	1,3	48,9
Endring i langsiktig gjeld		8,8	34,7	- 108,7
Innbetalt egenkapital ved kapitalutvidelse		0,0	0,0	6,1
Utbetaling av utbytte		- 23,2	- 17,8	0,0
<b>Kontantstrøm fra finansieringsaktiviteter</b>		<b>- 52,8</b>	<b>43,9</b>	<b>- 54,3</b>
<b>LIKVIDITETSBEHOLDNING</b>				
Netto endring i likviditet gjennom året		- 4,1	23,6	- 66,1
Likviditetsbeholdning 01.01.		36,2	12,6	78,7
Likviditetsbeholdning 31.12.	10	32,1	36,2	12,6
<b>DISPONIBEL LIKVIDITET</b>				
Betalingsmidler 31.12.		32,1	36,2	12,6
Ubenyttede trekkrettigheter 31.12.		376,0	345,0	150,0
Bundne bankinnskudd		2,4	6,5	5,0
<b>Disponibel likviditet 31.12.</b>		<b>405,7</b>	<b>374,7</b>	<b>157,6</b>
<b>Tilleggsinformasjon ved oppkjøp/salg av datterselskaper:</b>				
Tilgang:				
Anleggsmidler		15,8	386,0	12,2
Omløpsmidler		9,4	335,1	31,5
Likvider		3,3	2,8	1,9
Egenkapital		6,9	225,0	9,5
Rentebærende gjeld		14,6	338,1	10,9
Rentefri gjeld		7,0	160,8	25,2
<b>Totalbalanse fra oppkjøp</b>		<b>28,5</b>	<b>723,9</b>	<b>45,6</b>

1999: Oppkjøp av Splitkon AS og Agder Limtre AS. Oppjøp av Grøndalen Elektro AS og Østby Elektriske AS. Salg av Byggsystem AS.  
 1998: Oppkjøp av Westwood AB (konsern), Notnäs AB og Rosèn & Co. AB.  
 1997: Oppkjøp av Byggsystem AS og Byggsystem AB.

## KONSOLIDERINGSPRINSIPPER

### *Konsoliderte selskaper*

Konsernregnskapet er utarbeidet som om konsernet var en enhet. Regnskapet omfatter morselskapet Moelven Industrier ASA og datterselskaper der Moelven Industrier ASA, direkte eller indirekte, eier mer enn 50 prosent av aksjene eller gjennom avtale har dominerende innflytelse i selskapet.

Investeringer i selskaper hvor konsernet eier mellom 20 og 50 prosent av aksjene og hvor konsernet også har betydelig innflytelse, er behandlet etter egenkapitalmetoden. Ved felleskontrollert virksomhet benyttes bruttometoden.

Datterselskaper tilkommet gjennom året inngår i sin helhet i balansen per 31.12., og resultatet fra kjøpstidspunktet til 31.12. inngår i resultatregnskapet. For datterselskaper solgt i løpet av året er transaksjoner fra 01.01. og frem til salgstidspunktet inkludert i resultatregnskapet.

### *Eliminering av aksjer i datterselskaper/goodwill*

Aksjer i datterselskaper er eliminert mot datterselskapets egenkapital på kjøpstidspunktet. Til egenkapitalen regnes egenkapitalandelen av midlertidige forskjeller mellom regnskapsmessige og skattemessige verdier i datterselskapet på oppkjøpstidspunktet. Eventuell merverdi ved oppkjøpstidspunktet er henført til de aktuelle eiendeler, og avskrives senere i takt med disse.

Av brutto merverdi er utsatt skatt beregnet og bokført som gjeld.

Merverdi som ikke kan henføres til eiendeler er oppført i konsernbalansen som finansiell goodwill og avskrives over 5 til 10 år. I forbindelse med oppkjøp kan avsetninger til omstrukturingskostnader samt revurderinger av selskapenes verdier ved oppkjøpstidspunktet påvirke

aktivert finansiell goodwill. Med basis i ny informasjon om verdiene i de oppkjøpte selskapene kan oppkjøpskostnader og goodwill korrigeres i første hele regnskapsår etter oppkjøpet.

### *Omregning av utenlandske datterselskaper*

Årsregnskapene for utenlandske datterselskaper er for alle balanseposter omregnet til NOK etter dagskurs ved regnskapsperiodens slutt, med unntak av egenkapital som er omregnet til historisk kurs.

Alle poster i resultatregnskapet er omregnet til NOK til gjennom-snittskurs for regnskapsåret. Den omregningsdifferanse som oppstår ved konsolidering inngår i konsernbalansen under fri egenkapital.

### *Aksjer og andeler i tilknyttede selskaper*

Tilknyttede aksjeselskaper hvor konsernet ikke har kontrollerende eierinteresser, men likevel har betydelig eierandel (20 – 50 prosent) og innflytelse, er vurdert i henhold til egenkapitalmetoden i konsernregnskapet. Konsernets andel av selskapets resultat etter skatter (og avskrivning på betalt merverdi), resultatføres som «andel resultat i tilknyttede selskaper». I konsernbalansen er aksjer i tilknyttede selskaper oppført til kostpris, med tillegg av akkumulerte resultatandeler. Resultatandelen skal være fratrukket eventuelt motatt utbytte. I eierselskapets balanse er aksjeposten oppført etter kostmetoden. Ved nedskrivning etter aksjeovens krav, settes aksjeverdien til aksjeeiers andel av det tilknyttede aksjeselskapets verdi.

Eierandel i kommandittselskaper og ansvarlige selskaper hvor konsernet har betydelig innflytelse er presentert i henhold til egenkapitalmetoden. Andelenes netto resultat-effekt er vist på egen linje i resultat-

regnskapet. Andel av selskapenes eiendeler og gjeld er vist netto i balansen.

### *Felleskontrollert virksomhet*

For selskaper i felleskontrollert eie benyttes bruttometoden, med innarbeidelse av konsernets forholdsmessig eierandel av selskapets resultat- og balanselinjer.

### *Minoritetsinteresser*

Minoritetsinteresser fremkommer i konsernets egenkapital som de fremmede eierinteressers ideelle andel av bokført egenkapital i det aktuelle datterselskap. I resultatet for konsernet gjøres fradrag for, eventuelt tillegg for, minoritetsinteressens andel av resultat etter skatt for det aktuelle selskap.

### *Elimineringer av interne transaksjoner*

Urealiserte gevinster i selskapenes varebeholdninger, som skriver seg fra konserninterne leveranser, er eliminert fra konsernets varebeholdninger og driftsresultat. Gevinster ved salg av driftsmidler innen konsernet er eliminert fra ordinært avskrivningsgrunnlag og driftsresultat. Utsatt skatt elimineres i konsernregnskapet slik at skattekostnaden knyttet til interngevinst først kommer til beskatning ved salg ut av konsernet. I konsernregnskapet er det i tillegg eliminert for internt aksjeutbytte, konsernbidrag, inntekts og kostnadsoverføringer samt fordringer og gjeld mellom konsernselskaper.

### *Underkonsern*

Moelven utarbeider ikke konsernoppgjør for underkonsern. Moelvenkonsernet er inndelt i forretningsområder som ikke følger formell eierstruktur.

# regnskapsprinsipper

## VURDERINGS- OG KLASSIFISERINGS-PRINSIPPER

### *Klassifisering av eiendeler og gjeld*

Eiendeler og gjeld knyttet til virksomhetens varekretsløp er klassifisert som henholdsvis omløpsmidler og kortsiktig gjeld. Andre fordringer og annen kortsiktig gjeld er klassifisert som kortsiktige poster dersom de forfaller innen ett år etter tidspunktet for regnskaps-avslutning. Øvrige eiendeler og gjeld er klassifisert som henholdsvis anleggsmidler og langsiktig gjeld.

Første års avdrag av langsiktig finansiering er behandlet som langsiktige lån. Sammenligningstallene i balansen og nøkkeltallene er korrigert.

### *Kundefordringer*

Kundefordringer og andre fordringer fremkommer i balansen etter fradrag for avsetninger til dekning av påregnelige tap.

### *Eiendeler og gjeld i fremmed valuta*

Pengeposter i fremmed valuta er omregnet etter balansedagens kurs. Urealisert kursgevinst/-tap per 31.12. er resultatført som andre finansinntekter/-kostnader. Det er gjort unntak fra dagskursprinsippet ved valutasingring. Øvrige poster i fremmed valuta er omregnet etter henholdsvis laveste/høyeste av kurs på anskaffelsestidspunktet og kurs per 31.12. Kundefordringer og leverandørgjeld sikret ved valutaterminkontrakter er omregnet til terminkurs per 31.12.

### *Finansielle instrumenter utenfor balansen*

Intensjonen bak de inngåtte finansielle avtaler danner grunnlaget for valgt regnskapsmessig behandling.

### *Sikringsinstrumenter - valuta*

Konsernet finansierer som hovedregel aktiva med gjeld i samme valuta.

Inn- og utbetalinger i forbindelse med kjøp og salg i fremmed valuta sikres som hovedregel ved bruk av terminkontrakter. Agio og disagio i forbindelse med denne type sikringer bokføres sammen med de objekter avtalen skal sikre, dvs. som salgsinntekter, henholdsvis innkjøpskostnader. Valutasikringer som gjøres i forbindelse med lånetransaksjoner, føres som finansposter.

### *Sikringsinstrumenter - renter*

Konsernet hadde ved årsskiftet NOK 197,8 mill. i langsiktige pantelån med rentebinding. Eventuelle over- eller underkurser ved førtidig innfrielse av slike lån er ført som finansposter. En økende del av konsernets gjeld er priset med margin mot en definert basisrente. Deler av denne er sikret med cap-, floor- og swap-avtaler. Inn- og utbetalinger i forbindelse med denne type sikringer føres sammen med de objekter avtalen skal sikre, dvs. som finanskostnader.

### *Varebeholdninger*

Beholdninger av råvarer og innkjøpte varer for videresalg (handelsvarer) er vurdert til laveste verdi av anskaffelseskost og virkelig verdi. Virkelig verdi er antatt salgspris på fremtidig salgstidspunkt etter fradrag for salgskostnader.

Beholdninger av tilvirkede varer (varer i arbeid og ferdig tilvirkede varer) og prosjekter er vurdert til full tilvirkningskost ved produksjonsstedene, eller til forventet salgsverdi såfremt denne er lavere enn full tilvirkningskost. I full tilvirkningskost er inkludert, i tillegg til anskaffelseskost for råvarer og innkjøpte varer, andre direkte og indirekte produksjonskostnader samt andel av faste kostnader knyttet til produksjonsprosessen.

### *Prosjekter*

Prosjekter etter kontrakt er netto-

ført i balansen. Dette innebærer at prosjektbeholdningen er redusert med forskuddsinnbetaling knyttet til prosjektene. Dette gjelder også for prosjekter med lang tilvirkningstid, anleggskontrakter eller enkeltprosjekter som til en hver tid binder mer enn 20 prosent av den enkelte virksomhets kapasitet. Anleggskontrakter er vurdert til full tilvirkningskost tillagt andel fortjeneste basert på ferdigstilleelsesgrad. Ferdigstilleelsesgraden er basert på påløpte kostnader i forhold til kalkulererte totalkostnader. Forventede tap på prosjekter kostnadsføres i sin helhet.

### *Aksjer i andre selskaper*

Beholdning av finansielle aksjeinvesteringer per 31.12. er vurdert enkeltvis. Gevinst/tap ved salg eller nedskrivning på aksjebeholdningene er behandlet som henholdsvis driftsinntekter/driftskostnader.

### *Pensjonsmidler, pensjonsforpliktelser og pensjonskostnader*

De fleste av konsernets norske selskaper har kollektive pensjonsordninger gjennom forsikrings-selskaper. Dette er ordninger som gir de ansatte rett til avtalte fremtidige pensjonsytelser. Ytelsene er basert på antall opptjeningsår og lønnsnivå ved oppnådd pensjonsalder. Konsernets utenlandske selskaper gir sine ansatte et pensjonstilbud ut fra avtalte tilskuddsplaner. Pensjonsordningene behandles regnskapsmessig i henhold til NRS (Norsk RegnskapsStandard) for pensjonskostnader. Forpliktelser som er basert på ytelsesplaner er aktuar-messig beregnet. Forpliktelsene er redusert med verdien av samlede pensjonsmidler og tillagt neddiskontert verdi av usikrede pensjonsforpliktelser. Forpliktelsene for avtalefestet pensjon inngår i beregningen. For konsernets hoveddekning er pensjonsmidlene større enn pen-



sjonsforpliktelsene. Overfinansieringen er vist som «netto pensjonsmidler» under finansielle investeringer i balansen. Overfinansieringen er anvendbar utfra konsernets sammensetning og alternativ bruk av pensjonsmidlene. Pensjonskostnaden, som omfatter nåverdi av årets pensjonsopptjening, påløpte rentekostnader av pensjonsforpliktelser redusert med forventet avkastning på pensjonsmidler, er behandlet som driftskostnader under «lønnskostnad».

#### *Forsknings- og utviklingskostnader*

Alle utgifter i forbindelse med markedsundersøkelser, markedsutvikling og utvikling av nye produkter kostnadsføres etter hvert som de påløper.

#### *Miljøinvesteringer*

Utgifter i forbindelse med tiltak til forbedring av indre og ytre miljø kostnadsføres når de påløper, med mindre tiltakene medfører økning av kapasitet, produktivitet eller økonomisk levetid.

#### *Offentlige drifts-/investeringstilskudd*

Inntektsføringen av driftstilskudd følger de grunnleggende inntekts- og kostnadsføringsprinsippene. Mottatte driftstilskudd er ført mot de kostnads- og inntektsposter tilskuddet er relatert til, og er behandlet som kostnadsreduksjon i de tilfeller tilskuddet er øremerket bestemte driftskostnader. Investeringstilskudd er behandlet etter bruttoprinsippet og ført opp som driftsinntekter. Inntektsføringen skjer i takt med avskrivningene for investeringsobjektet.

#### *Varige driftsmidler/ avskrivninger*

Varige driftsmidler er i balansen oppført til opprinnelig anskaffelseskost med fradrag for akkumulerte ordinære avskrivninger.

Ordinære avskrivninger foretas i henhold til fastsatt avskrivningsplan, og er beregnet lineært over driftsmidlenes levetid. Gevinst/tap ved salg av driftsmidler er behandlet som ordinære driftsinntekter/driftskostnader.

#### *Vedlikeholdskostnader*

Kostnader i forbindelse med normalt vedlikehold og reparasjoner av produksjonsutstyr og andre driftsmidler kostnadsføres etter hvert som de påløper. Oppgradering og utskifting av driftsmidler betraktes som investeringer og aktiveres.

#### *Leasing*

Det skilles mellom finansiell og operasjonell leasing etter en konkret vurdering av den enkelte leasingavtale. Ved operasjonell leasing kostnadsføres leasingleien direkte. Finansielt leasede driftsmidler aktiveres og avskrives som ordinære varige driftsmidler over antatt levetid. De fremtidige betalingsforpliktelsene klassifiseres som rentebærende gjeld med kontraktmessig splitt av leasingleien som en andel finanskostnad og avdrag på gjeld.

#### *Utsatt skatt*

Avsetning til utsatt skatt er gjennomført etter gjeldsmetoden uten diskontering. Utsatt skatt i balansen er basert på utligningsmetoden. Dette innebærer at eventuell balanseført utsatt skattefordel/skatteforpliktelse er en nettostørrelse. Det er imidlertid enkelte begrensninger i adgangen til å foreta utligning. Dette gjelder blant annet midlertidige forskjeller som ikke kan reverseres innenfor samme tidsperiode.

Den tidligere begrensningen om at utsatt skattefordel ikke kan overstige utsatt skatteforpliktelse (globalregelen) er fjernet i den nye regnskapsloven.

## **NY REGNSKAPSLOV FRA**

### **01.01.1999**

Ny regnskapslov trådte i kraft per 01.01.1999 i Norge. Denne innebærer endring i verdsettelsesprinsipper og klassifiseringer av regnskapsposter som vil få innvirkning på Moelvrens regnskaper fremover. Dersom ny regnskapslov hadde vært gjeldende for årene 1998/97 ville dette i hovedsak hatt innvirkning på skattekostnad i resultatregnskapet og utsatt skattefordel i balansen. Sammenligningstallene i denne rapporten er omarbeidet i henhold til dette.

Sammenligningstallene for 1998 og 1997 er korrigert for transaksjoner som ville ha påvirket resultat og balanse etter regnskapsprinsipper i henhold til ny regnskapslov.

Årsresultatet for 1998 er korrigert med en valutagevinst på NOK 6 mill., som var behandlet som urealisert gevinst etter tidligere lovverk. I tillegg er skattekostnaden endret fra NOK 2,7 mill. til NOK 6,4 mill. For regnskapsåret 1997 er endringene i årsresultatet i sin helhet knyttet til økt skattekostnad. For 1997 ble skattekostnaden økt fra NOK 6,6 mill. til NOK 38,6 mill.

Ikke utlignede skattereduserende forskjeller utgjorde per 31.12.1998 NOK 280 mill. Ut fra en vurdering av sannsynlig inntjening og mulig utnyttelse av de skattereduserende forskjellene ble det per 31.12.1998 aktivert NOK 45 mill. i utsatt skattefordel. Ut fra denne regel er mer-/mindreveridianalysen relatert til kjøp av Westwood AB/Notnäs AB i 1998, endret med et nettobeløp på NOK 4 mill, noe som medfører at aktivert goodwill reduseres med tilsvarende beløp. Disse forhold er gjennomført i en korrigert balanse for 1998.

For 1997 er det aktivert utsatt skattefordel på NOK 35 mill.

## NOTE 1. Kjøp og salg av virksomheter

### Etter balansedagen – hendelser i 2000:

- I februar ervervet Eurowand AB samtlige aksjer i systeminnredningselskapet Fredlunds Akustik AB, Uppsala. Selskapet omsatte for SEK 20 mill. i 1999 og har 20 ansatte.
- Styret i Moelven Industrier ASA vedtok i møte 6. oktober 1999 å fremme forslag om å erverve samtlige aksjer i Forestia AS, et heleid treindustrielskap av Norske Skogindustrier ASA. Transaksjonen ble vedtatt i Moelvens bedriftsforsamling 20. desember 1999. Forslaget om en rettet emisjon mot Norske Skog ble vedtatt i ekstraordinær generalforsamlingen i Moelven avholdt 17. januar 2000. Som vederlag for Transaksjonen skal Moelven utstede 26,4 millioner aksjer til Norske Skog til kurs NOK 7,50, samt utbetale et kontantvederlag på NOK 61 millioner, tilsammen utgjør vederlaget NOK 259 mill. Etter transaksjonen vil Moelven ha en aksjekapital på NOK 595.211.920 fordelt på 119.042.384 aksjer. Norske Skog blir nest største aksjonær med en eierandel på 22,2%. Vederlaget tilsier mindreverdi på fysiske driftsmidler i størrelse NOK 160 mill. som gir NOK 16 mill. i reduksjon av fremtidige avskrivninger over en 10 års periode. Det avsettes NOK 30 mill. til forventet restrukturering av virksomhet. Utsatt skatt på mindreverdi og avsetninger utgjør NOK 54 mill. Konsolidering i Moelven vil først skje fra 17. januar 2000. Treindustrivirksomheten i Forestia AS omsatte for NOK 1.300 mill. i 1999 og har 820 ansatte.

Hvis vi forutsetter at treindustrivirksomheten i Forestia hadde inngått i Moelven-konsernet i sin helhet for 1999, 1998 og 1997 ville hovedtallene i proforma ha vært som følger i NOK mill.; (Proforma er ikke revidert).

Proforma resultat for:	1999	1998	1997
Driftsinntekter	4 717	4 587	4 679
Avskrivninger korrigeret for mindreverdiavskrivninger fra transaksjonen	161	157	160
Driftsresultat	77	45	171
Netto driftsmargin (i %)	1,6 %	1,0 %	3,7 %
Antall ansatte	3 196	3 143	2 324

- Moelven EuroWood AS ervervet 49 % av aksjene i det tyske treindustrielskapet Aicher GmbH. Transaksjonen er effektiv per 01.01.2000. Selskapets omsetning siste år tilsvarte NOK 160 mill. og har 115 ansatte.
- Moelven EuroTimber AS inngikk samarbeide med to svenske sagbrukskonsern, AB Karl Hedin og Bergqvist-Insjön AB om å etablere et innkjøpselskap for tømmer i Wärmaland og Dalarna – Weda Skog AB. Moelven eier 50 % av aksjene. De andre partene eier 25 % hver. Selskapet er operativt fra 01.01.2000.
- Moelven EuroTimber AS stiftet sammen med andre treindustrielskaper og råvareleverandører et selskap for effektivisering av transport av skogsvirke – «Transportfelleskapet Østlandet AS» Moelven eier 20 % av aksjene. Etter ervervet av Forestia AS overtas dette selskapets 20 % andel. Samlet 40 % andel i Moelvens eie. Selskapet er operativt per 01.01.2000.

### 1999:

- Med virkning fra 01.01.99 ble Moelvens Limtreselskaper i Norge og Sverige, ved selskapene Moelven Limtre AS og Moelven Töreboda Limträ AB, sammensluttet med Agder Limtre AS og Splitkon AS i en ny limtregruppering, der de norske enhetene fusjonerte og dannet selskapet Mocon AS. Mocon Holding AS vil være den juridiske eier der Moelvens eierskap er 80,9 etter konvertert preferansekapital. Moelven har forutsatt at minoritets-eier benytter salgsoption på 14,6 prosent av aksjene til NOK 20 mill. og konsoliderer Mocon-selskapene som 100 % eiet med minoritetsinteresse på 4,4 prosent. Neddiskontert utløsningsbeløp gir en aktivert goodwill på NOK 13,2 mill. som avskrives over 10 år.
- Med virkning fra 01.01.99 ble 60 prosent av aksjene i Moelven Byggsystem AS i Hurdal solgt. I kjøpsavtalen er partene enige om at Moelven selger ut resten av konsernets eierandel i løpet av en periode på 3 år.
- Per 01.01.99 ble Moelven Elektro AS stiftet. Elektrovirksomheten i Moelven Engineering AS ble overdratt til Moelven Elektro AS fra samme dag.
- I mai ervervet Moelven Elektro AS 100 prosent av aksjene i Grøndalen Elektro AS, Raufoss, med påfølgende fusjon. Kjøpet gir aktivert goodwill på NOK 1,7 mill. som avskrives over 5 år. Selskapet omsatte for NOK 15 mill. i 1998 og har 18 ansatte.
- Per 01.07.99 ble de resterende 31,8 % av aksjene i Moelven FireGuard AS ervervet vederlagsfritt.
- I oktober ervervet Moelven Elektro AS 100 prosent av aksjene i Østbye Elektriske AS, Sem. Kjøpet gir aktivert goodwill på NOK 1,4 mill. som avskrives over 5 år. Selskapet omsatte for NOK 5 mill. i 1999 og har 8 ansatte.

### 1998:

- I mars 1998 ervervet Moelven Industrier ASA de resterende 21 prosent av aksjene i Moelven Hako AS. Som oppgjør ble det utstedt 1.050.783 aksjer i Moelven Industrier ASA til en kurs som gir en kjøpesum på NOK 9,3mill. Kjøpet gav en reduksjon i tidligere aktivert goodwill med NOK 5,6 mill. Gjenværende goodwill fra oppkjøp av Moelven Hako AS gir en årlig avskrivning på 0,8 mill. i de neste 4 år.
- I april ble Moelvens Limtreaktivitet i Danmark benyttet som apportinnskudd i et nytt limtreselskap, Limtræ Danmark AS, som er felleskontrollert virksomhet sammen med det børsnoterte danske selskapet ITH AS. Moelven eier 40 prosent i det nye selskapet. ITH AS har en option på kjøp av Moelvens aksjer etter 01.01.2001. Gjøres ikke den gjeldende har Moelven en motsatt option.
- I mai ervervet Moelven Industrier ASA 100 prosent av aksjene i Notnäs AB og 51 prosent av aksjene i Westwood AB. Samtidig ble det gitt tilbud om å overta de resterende aksjene. Ved akseptfristens utløp i juni, var akseptgraden 99,8 prosent. Som oppgjør ble det samlet utstedt 20.247.032 aksjer i Moelven Industrier ASA med en kurs som gir en kjøpesum på NOK 170 mill. Etter fordeling av kostprisen på identifiserbare eiendeler og forpliktelser, blant annet en restruktureringsavsetning på NOK 40 mill., er NOK 10 mill. fort som goodwill i balansen med en avskrivningstid på 10 år. Avsetningen er i sin helhet benyttet i 1998. Kjøpet er regnskapsført etter oppkjøpsmetoden og virksomhetene er konsolidert fra 01.05.98. Selskapene er lokalisert i vestlige Sverige og produserer samt foredrer trevarer.

Hvis vi forutsetter at selskapene hadde inngått i Moelven-konsernet i sin helhet for 1998 og 1997 ville hovedtallene i proforma ha vært som følger i NOK mill.; (Proforma er ikke revidert).

Proforma resultat for:	1998	1997
Driftsinntekter	3 341	3 389
Avskrivninger korrigeret for goodwillavskrivninger fra ervervet	94	106
Driftsresultat	26	120
Netto driftsmargin (i %)	0,8 %	3,5 %
Antall ansatte	2 298	2 324

- I juni ervervet Moelven Industrier ASA 100 prosent av aksjene i Rosén & Co Trä AB for NOK 9,9 mill. Kostprisen ble i sin helhet fordelt på identifiserbare eiendeler. Selskapet ligger i Lidköping i Sverige og produserer listverk. Selskapet inngikk i Moelvens regnskaper fra 01.07.98.
- I juni solgte Moelven Industrier ASA ved Moelven Westwood AB bygghandelfirmaet Westwood Bygghandel i Karlstad AB og Skalet i Karlstad AB.

### 1997:

- I november ervervet Moelven Industrier ASA selskapene Byggsystem AS og Byggsystem AB fra Westwood AB for NOK 10,5 mill.. Etter fordeling av kostprisen på identifiserbare eiendeler ble det aktivert goodwill på NOK 2,9 mill. for avskrivning over 10 år. Selskapenes virksomhet er produksjon av moduler og byggelementer som er komplementære produkter til Moelven Hako AS. Byggsystem AS er beliggende i Hurdal og Byggsystem AB i Säffle. Etter en revurdering av kostpris i 1998 ble aktivert goodwill omfordelt til bygg i Moelven Byggsystem AB.

**NOTE 2. Driftsinntekter**

I driftsinntekter for konsernet er det eliminert for interne leveranser mellom konsernselskaper for NOK 395 mill. (NOK 500 mill. i 1998 og NOK 256 mill. i 1997). Driftsinntektene er inkludert gevinster ved salg av varige driftsmidler med NOK 3,3 mill. (NOK 14 mill. i 1998 og NOK 1 mill. i 1997).

**NOTE 3. Forretningsområder**

**3.1 Hovedtall for konsern og forretningsområder**

**Kriterier for inndeling i forretningsområder**

Forretningsområdene er inndelt etter Moelvens fire kjernevirksomheter; Treindustri, Innredninger for næringsbygg, Limtre samt Bygg og Prosjekt. Forretningsområdene er bygget opp omkring selvstendige datterselskaper med aktiviteter klart definert innenfor forretningsområdene. Alle transaksjonene mellom forretningsområdene gjennomføres til normale forretningsmessige vilkår. Inndelingen i forretningsområder avviker fra den formelle juridiske eierstruktur.

**Poster som ikke er henførbare til forretningsområdene**

I posten «øvrige inkl. eliminerings» inngår eliminering av internomsetning og fortjeneste mellom forretningsområdene. I tillegg inngår regnskapstallene for morselskapet Moelven Industrier ASA samt fra konsernets servicefunksjoner innen finans og IT, forskning og utvikling og fra konsernets aktiviteter i Russland. Innenfor dette området inngår driftsuaavhengige aktiva, industrieiendommer i nærheten av av Moelv som i dag brukes av bedrifter utenfor konsernet, og enkelte tomter og moduler som knytter seg til eldre utbyggingsprosjekter. De driftsuaavhengige aktiva har en samlet bokført verdi i underkant av NOK 30 mill.

Hovedtall	Konsern			Treindustri			Limtre		
	1999	1998	1997	1999	1998	1997	1999	1998	1997
Driftsinntekter	3 525,7	3 027,4	2 377,5	1 949,4	1 589,1	1 253,0	530,8	434,6	421,9
Av- og nedskrivninger	110,1	93,0	71,7	71,1	56,1	38,7	18,9	15,7	14,9
Driftsresultat	89,6	52,7	125,4	17,2	19,5	77,8	7,2	- 0,4	5,3
Finansielle poster	- 43,1	- 29,9	12,4	- 27,5	- 23,5	- 9,1	- 8,4	- 7,1	- 4,7
Resultat før skattekostnad	46,5	22,8	137,8	- 10,3	- 4,0	68,7	- 1,2	- 7,5	0,6
Brutto driftsmargin i %	5,7	4,8	8,3	4,5	4,8	9,3	4,9	3,5	4,8
Kontantstrøm fra drift	156,6	115,8	209,5	60,8	52,1	107,4	17,7	8,2	15,5
<b>Totalkapital</b>	<b>1 927,5</b>	<b>1 892,9</b>	<b>1 236,2</b>	<b>1 182,6</b>	<b>1 192,6</b>	<b>728,1</b>	<b>280,3</b>	<b>234,4</b>	<b>250,5</b>
Rentebærende gjeld	712,5	751,9	393,1	410,1	438,1	171,1	153,0	124,1	118,3
Rentefri gjeld	586,0	515,3	404,2	303,0	277,2	242,2	90,6	59,9	53,5
Egenkapital i %	32,6	33,1	35,5	39,7	40,0	43,2	13,1	21,5	31,4
Investeringer	72,4	103,7	116,7	35,3	64,6	30,5	11,2	8,8	46,1
Antall ansatte	2 404	2 298	1 759	1 022	990	604	414	326	353
Proforma driftsinntekter	3 526	3 341	3 391	1 949	1 873	2 037	531	435	422

Hovedtall forts.	Innredninger			Bygg og Prosjekt			Øvrige inkl. eliminerings		
	1999	1998	1997	1999	1998	1997	1999	1998	1997
Driftsinntekter	526,0	476,9	417,7	561,6	557,2	343,5	- 42,1	- 30,4	- 58,6
Av- og nedskrivninger	5,3	3,5	3,5	6,8	5,7	6,2	8,0	12,0	8,4
Driftsresultat	45,5	42,1	37,2	42,7	19,2	22,9	- 23,0	- 27,7	- 17,8
Finansielle poster	7,6	8,5	9,1	1,2	0,0	- 2,4	- 16,0	- 8,0	19,5
Resultat før skattekostnad	53,1	50,6	46,2	43,9	19,2	20,4	- 39,0	- 35,5	1,9
Brutto driftsmargin i %	9,7	9,6	9,7	8,8	4,5	8,5	-	-	-
Kontantstrøm fra drift	58,4	54,1	49,7	50,7	24,9	26,6	- 31,0	- 23,5	10,3
<b>Totalkapital</b>	<b>250,5</b>	<b>238,2</b>	<b>215,0</b>	<b>270,4</b>	<b>261,1</b>	<b>209,0</b>	<b>- 56,3</b>	<b>- 33,4</b>	<b>- 166,4</b>
Rentebærende gjeld	0,0	0,0	0,0	42,7	57,6	31,7	106,7	132,0	72,0
Rentefri gjeld	115,9	107,9	89,2	111,8	116,3	95,1	- 35,3	- 46,0	- 75,8
Egenkapital i %	53,7	54,7	58,5	42,9	33,4	39,3	-	-	-
Investeringer	11,8	17,9	12,2	6,5	6,6	22,4	7,6	5,8	5,5
Antall ansatte	488	464	386	412	459	376	68	59	40
Proforma driftsinntekter	526	477	418	562	557	438	- 42	- 1	75

Proforma driftsinntekter viser Westwood AB (konsern) og Notnäs AB inne i konsernet for hele 1998 og 1997. Selskapene ble kjøpt med regnskapsmessig virkning fra 01.05.1998. Proformataallene er ikke revidert.

**3.2 Fordeling av driftsinntekter etter geografiske markeder**

Driftsinntekter	Konsern			Treindustri			Limtre		
	1999	1998	1997	1999	1998	1997	1999	1998	1997
Skandinavia	2 292	2 265	2 249	1 049	1 089	1 377	262	210	224
Euro-landene.	670	640	672	503	487	535	158	144	133
Øvrig Europa	293	291	273	216	193	205	50	48	17
Japan	143	62	141	82	33	93	61	29	48
Øvrig utland	128	83	54	99	71	55	-	3	-
<b>Sum</b>	<b>3 526</b>	<b>3 341</b>	<b>3 389</b>	<b>1 949</b>	<b>1 873</b>	<b>2 265</b>	<b>531</b>	<b>435</b>	<b>422</b>

Driftsinntekter	Innredninger			Bygg og Prosjekt			Øvrige inkl. eliminerings		
	1999	1998	1997	1999	1998	1997	1999	1998	1997
Skandinavia	519	464	412	507	524	389	- 45	- 22	- 153
Euro-landene.	4	7	4	2	2		3		
Øvrig Europa	3	6	2	24	23	49		21	
Japan									
Øvrig utland				29	8				- 1
<b>Sum</b>	<b>526</b>	<b>477</b>	<b>418</b>	<b>562</b>	<b>557</b>	<b>438</b>	<b>- 42</b>	<b>- 1</b>	<b>- 154</b>

3.3 Fordeling av driftsinntekter etter produksjonsland

Driftsinntekter	Konsern			Treindustri			Limtre		
	1999	1998	1997	1999	1998	1997	1999	1998	1997
Norge	1 441	1 357	1 151	471	436	481	232	114	108
Sverige	1 980	1 802	2 109	1 478	1 437	1 783	194	136	170
Danmark	105	182	129		0	0	105	185	145
<b>Sum</b>	<b>3 526</b>	<b>3 341</b>	<b>3 389</b>	<b>1 949</b>	<b>1 873</b>	<b>2 265</b>	<b>531</b>	<b>435</b>	<b>422</b>

Driftsinntekter	Innredninger			Bygg og Prosjekt			Øvrige inkl. eliminerings		
	1999	1998	1997	1999	1998	1997	1999	1998	1997
Norge	371	358	313	384	461	302	- 17	- 12	- 52
Sverige	155	119	104	178	97	136	- 25	14	- 85
Danmark		0	0		0	0		- 2	- 16
<b>Sum</b>	<b>526</b>	<b>477</b>	<b>418</b>	<b>562</b>	<b>557</b>	<b>438</b>	<b>- 42</b>	<b>0</b>	<b>- 153</b>

3.4. Antall ansatte per forretningsområde

Antall ansatte	Konsern			Treindustri			Limtre		
	1999	1998	1997	1999	1998	1997	1999	1998	1997
Norge	1 171	1 153	1 038	267	273	300	173	112	113
Sverige	1 116	1 046	592	755	717	304	131	123	117
Danmark	98	78	109				98	78	109
Øvrige	19	21	20				12	13	14
<b>Sum</b>	<b>2 404</b>	<b>2 298</b>	<b>1 759</b>	<b>1 022</b>	<b>990</b>	<b>604</b>	<b>414</b>	<b>326</b>	<b>353</b>

Antall ansatte	Innredninger			Bygg og Prosjekt			Øvrige		
	1999	1998	1997	1999	1998	1997	1999	1998	1997
Norge	373	367	291	302	352	295	56	49	39
Sverige	115	97	95	110	107	76	5	2	
Danmark									
Øvrige						5	7	8	1
<b>Sum</b>	<b>488</b>	<b>464</b>	<b>386</b>	<b>412</b>	<b>459</b>	<b>376</b>	<b>68</b>	<b>59</b>	<b>40</b>

3.5. Fordeling av kundefordringer og varebeholdninger per forretningsområde

Driftskapitalbinding	Konsern			Treindustri			Limtre		
	1999	1998	1997	1999	1998	1997	1999	1998	1997
Kundefordringer	335,2	298,1	224,1	166,9	153,0	104,3	53,6	45,8	28,8
Vare- og prosjektbeholdninger	540,8	520,1	375,2	376,1	367,0	225,1	59,3	52,6	65,4
<b>Brutto driftskapitalbinding</b>	<b>876,0</b>	<b>818,1</b>	<b>599,3</b>	<b>543,0</b>	<b>520,0</b>	<b>329,4</b>	<b>112,9</b>	<b>98,4</b>	<b>94,2</b>
Leverandørgjeld	263,1	252,2	181,4	163,4	156,2	115,3	25,8	23,0	14,7
<b>Netto driftskapitalbinding</b>	<b>612,9</b>	<b>565,9</b>	<b>417,9</b>	<b>379,6</b>	<b>363,8</b>	<b>214,1</b>	<b>87,1</b>	<b>75,4</b>	<b>79,5</b>
I prosent av driftsinntekter	17 %	17 %	18 %	19 %	19 %	17 %	16 %	17 %	19 %

Driftskapitalbinding	Innredninger			Bygg og Prosjekt			Øvrige inkl. eliminerings		
	1999	1998	1997	1999	1998	1997	1999	1998	1997
Kundefordringer	28,9	17,6	15,8	78,3	78,2	73,3	7,5	3,5	1,9
Vare- og prosjektbeholdninger	31,8	21,3	21,7	54,8	66,6	52,3	18,8	12,5	10,7
<b>Brutto driftskapitalbinding</b>	<b>60,7</b>	<b>38,9</b>	<b>37,5</b>	<b>133,1</b>	<b>144,8</b>	<b>125,6</b>	<b>26,3</b>	<b>16,0</b>	<b>12,6</b>
Leverandørgjeld	24,5	26,7	20,8	42,0	39,1	29,1	7,4	7,2	1,5
<b>Netto driftskapitalbinding</b>	<b>36,2</b>	<b>12,2</b>	<b>16,7</b>	<b>91,1</b>	<b>105,7</b>	<b>96,5</b>	<b>18,9</b>	<b>8,0</b>	<b>11,0</b>
I prosent av driftsinntekter	7 %	3 %	4 %	16 %	19 %	22 %	-	-	-

NOTE 4. Varekostnad

Beløp i NOK mill.	1999	1998	1997
Innkjøp av råvarer, halvfabrikata, handelsvarer og tjenester inkl. økt avsetning til garanti og serviceforpliktelser	2 083,9	1 786,0	1 396,0
Fraktkostnader - solgte varer	172,0	145,8	113,2
Endring i beholdning av råvarer og innkjøpte varer	- 16,2	13,6	- 40,7
<b>Varekostnad</b>	<b>2 239,7</b>	<b>1 945,4</b>	<b>1 468,5</b>

NOTE 5. Skattekostnad

Beløp i NOK mill.	1999	1998	1997
Ordinært resultat før skatt	46,5	22,8	137,8
Nominell skatt i Norge 28 %	13,0	6,4	38,6
Netto skatteeffekt av ikke skattbare poster og effekt av andre skattesatser i utlandet	- 0,5	0,0	0,0
<b>Skattekostnad</b>	<b>12,5</b>	<b>6,4</b>	<b>38,6</b>
Skattekostnader består av betalbare skatter i:			
Norge	0,0	0,1	0,3
Sverige	1,0	0,1	6,3
Danmark	0,0	2,5	0,0
<b>Sum betalbar skatt</b>	<b>1,0</b>	<b>2,7</b>	<b>6,6</b>
Endring utsatt skatt	11,5	3,7	32,0
<b>Sum skattekostnad</b>	<b>12,5</b>	<b>6,4</b>	<b>38,6</b>

NOTE 6. Skatteeffekt av midlertidige forskjeller mellom regnskaps- og skattemessige balanseverdier (basert på 28 % nom. skatt)

6.1. Utsatt skatteforpliktelse

Beløp i NOK mill.	1999	1998	1997
<b>Midlertidige forskjeller:</b>			
Fordringsreserver	- 1,1	- 1,1	- 0,9
Varelagerreserver	13,8	5,3	3,5
Kostnadsavsetninger etter god regnskapsskikk	- 1,9	- 0,7	- 2,3
Øvrige kortsiktige midlertidige forskjeller	- 0,9	- 1,4	- 0,9
Delsum kortsiktige forskjeller	9,9	2,1	- 0,6
<b>Midlertidige forskjeller:</b>			
Anleggsreserve	0,6	25,1	- 5,9
Andel av gevinst og tapskonto i tilknyttet selskap	6,7	9,0	10,5
Gevinst og tapskonto	2,4	2,1	1,8
Pensjonsmidler	19,9	18,2	15,6
Pensjonsforpliktelser	- 2,6	- 2,6	- 1,7
Øvrige langsiktige poster	- 39,6	- 48,3	- 49,7
<b>Delsum langsiktige poster</b>	<b>- 12,6</b>	<b>3,5</b>	<b>- 29,4</b>
Utlignede skattemessig fremførbare underskudd	0,0	- 5,6	0,0
Skattereduserende forskjeller (-) , skatteøkende (+)	- 2,7	0,0	- 30,0
<b>Utsatt skatteforpliktelse</b>	<b>0,0</b>	<b>0,0</b>	<b>0,0</b>

6.2 Utsatt skattefordel

Beløp i NOK mill.	1999	1998	1997
Ikke utlignede skattereduserende forskjeller	2,7	18,9	30,0
Ikke utlignede fremførbare underskudd	64,1	59,6	46,9
<b>Utsatt skattefordel</b>	<b>66,8</b>	<b>78,5</b>	<b>76,9</b>
<b>Utsatt skattefordel aktivert i regnskapet</b>	<b>33,5</b>	<b>45,0</b>	<b>35,0</b>

Ut fra en vurdering av sannsynlig inntjening og mulig utnyttelse av de skattereduserende forskjellene er kun en andel av total utsatt skattefordel aktivert i regnskapet.

6.3 Utsatt skattefordel fra fremførbare underskudd

Beløp i NOK mill.	1999	1998	1997
Norge	25,2	33,4	43,0
Sverige	35,9	29,0	1,3
Danmark og Øvrige	3,0	2,8	2,6
<b>Sum utsatt skattefordel fra fremførbare underskudd</b>	<b>64,1</b>	<b>65,2</b>	<b>46,9</b>

For konsernets norske virksomheter er de fremførbare underskuddene i sin helhet fra tidsperioden 1993 - 1999, og fremføringsadgangen utløper fra 2003 til 2009. Av de skattemessige fremførbare underskudd i konsernets svenske selskaper er NOK 55 mill. kommet til gjennom oppkjøp av Westwood-konsernet. Disse underskuddene vil i en femårsperiode fra året etter oppkjøp kun være anvendbare mot overskudd fra selskaper som inngikk i Westwood-konsernet per oppkjøpstidspunktet. Underskudd oppstått i 1998 for de oppkjøpte selskapene vil være anvendbare for alle konsernets svenske selskaper fra 1999. Skattemessige underskudd i Sverige er fremførbare uten tidsbegrensning. I Danmark er fristen for anvendelse 5 år.

# noter

MOELVEN INDUSTRIER - KONERNET

## NOTE 7. Andre fordringer

### 7.1 Kortsiktige poster

Beløp i NOK mill.	1999	1998	1997
<b>Kundefordringer:</b>			
Kundefordringer, brutto	338,7	303,3	230,9
Avsetning for tap på fordringer	- 3,5	- 5,2	- 6,8
<b>Kundefordringer, netto</b>	<b>335,2</b>	<b>298,1</b>	<b>224,1</b>
Årets bokførte tap på fordringer	5,8	5,7	2,8
Endring i avsetning for tap	- 1,7	- 1,7	- 0,9
<b>Tap på fordringer i resultatregnskapet</b>	<b>4,1</b>	<b>4,0</b>	<b>1,9</b>
<b>Andre fordringer</b>			
Fordringer på ansatte	4,4	4,7	3,3
Merverdiavgift til gode	0,3	28,2	10,7
Øvrige fordringer	77,7	77,8	28,6
<b>Total andre fordringer</b>	<b>82,4</b>	<b>110,7</b>	<b>42,6</b>

I øvrige fordringer i 1998 inngikk midlertidig finansiering av SIVA Moelv Næringspark AS med rentebærende fordringer på NOK 37,5 mill. hvorav Moelven Industrier ASA finansierte med NOK 11,7 mill. Denne er innfridd i 1999. Ca. 55 % av konsernets driftsinntekter er sikret gjennom debitorforsikring.

### 7.2 Langsiktige poster

Av obligasjoner og andre fordringer på totalt NOK 18,5 mill. per 31.12.99 er NOK 4,0 mill. fordring på SIVA Moelv Næringspark AS (0 i 1998), lån til ansatte utgjør NOK 1,5 mill., (0 i '98), ansvarlig lån vedr. Expo 2000 1,0 mill. (0 i '98) og selvassuransfond skadeforsikring NOK 4,5 mill. (4,8 i '98). For øvrig består posten av elementer som hver for seg kun utgjør mindre beløp.

## NOTE 8. Vare- og prosjektbeholdninger

Beløp i NOK mill.	1999	1998	1997
Råvarer og innkjøpte halvfabrikata	172,7	159,0	142,0
Varer under tilvirkning	82,3	72,7	32,3
Ferdig egentilvirkede varer	215,7	223,7	142,4
Prosjekter	44,8	45,9	45,0
Forskuddsbetaling til leverandør	25,3	18,6	13,5
<b>Sum vare- og prosjektbeholdninger</b>	<b>540,8</b>	<b>519,9</b>	<b>375,2</b>
<b>Spesifikasjon av anleggskontrakter:</b>			
Prosjekter i egen regi 31.12.	11,1	10,5	11,0
Prosjekter etter kontrakt 31.12.	84,1	112,7	103,7
Forskuddsinnbetaling	- 50,4	- 77,3	- 69,7
<b>Sum prosjekter - netto</b>	<b>44,8</b>	<b>45,9</b>	<b>45,0</b>

## NOTE 9. Annen gjeld

### 9.1 Kortsiktige poster

Beløp i NOK mill.	1999	1998	1997
Forskuddsinnbetaling fra kunder	9,8	4,1	1,3
Avsatt for fremtidig oppgjør til minoritetsiere i datterselskap	0,0	0,0	18,2
Avsatt til garanti -og serviceforpliktelser	1,7	4,2	2,8
Påløpne, ikke forfalte kostnader	117,8	91,6	67,2
<b>Sum</b>	<b>129,3</b>	<b>99,9</b>	<b>89,5</b>

Sum påløpne, ikke forfalte kostnader inkluderer kun driftsrelaterte periodiseringer og avsetninger.

### 9.2 Langsiktige poster

Garanti- og serviceforpliktelser med forventet forfall ut over ett år er presentert under «Andre avsetninger for forpliktelser» med NOK 3,8 mill. (NOK 4,2 mill. i 1998). Øvrig langsiktig gjeld inkluderer en avsetning for fremtidig oppgjør til minoritetsiere i datterselskap på NOK 16,6 mill.

## NOTE 10. Netto rentebærende gjeld

### 10.1 Rentebærende fordringer og gjeld

Beløp i NOK mill.	1999 *	1999	1998	1997
Bundne bankinnskudd		2,4	6,5	5,0
Andre bankinnskudd		29,7	29,7	7,6
Rentebærende fordringer / utlån		0,0	37,5	0,0
<b>Sum bankinnskudd/fordringer</b>		<b>32,1</b>	<b>73,7</b>	<b>12,6</b>
<b>Kassekreditt</b>		<b>19,7</b>	<b>26,1</b>	<b>2,7</b>
Langsiktig rentebærende gjeld i :				
NOK	7,4 %	92,6	120,2	147,3
SEK	4,6 %	576,1	590,2	177,9
Euro	3,7 %	8,4	0,0	0,0
Øvrige	4,5 %	15,7	15,4	65,1
<b>Sum langsiktig rentebærende gjeld</b>		<b>692,8</b>	<b>725,8</b>	<b>390,3</b>
<b>Netto rentebærende gjeld</b>		<b>680,4</b>	<b>678,2</b>	<b>380,4</b>

\* Gjennomsnittrente.

10.2 Avdragsplan langsiktige lån

Beløp i NOK mill.	1999	1998	1997
Langsiktig gjeld som forfaller innen:			
1 år	47,2	55,9	34,5
2 år	45,2	52,0	36,2
3 år	45,1	71,8	36,0
4 år	295,3	44,9	76,2
5 år	44,1	242,8	83,3
6 år og mer	215,9	258,4	124,1
<b>Sum</b>	<b>692,8</b>	<b>725,8</b>	<b>390,3</b>

10.3 Renteregulering

Beløp i NOK mill. - fordelt på valuta	NOK	SEK
Renteregulering for de angitte år:		
2 000	47,0	20,5
2 001	36,9	58,5
2 002	6,6	100,0
2 003	0,0	109,4
2 004	0,0	1,5
2 005	0,0	50,0
2 006	0,0	17,6
<b>Sum</b>	<b>90,5</b>	<b>357,5</b>

Lånene er tatt opp med negativ pantesettelseserklæring, og har vanlige klausuler knyttet til egenkapital, egenkapitalandel og kontantstrøm.

NOTE 11. Finansiell markedsrisiko

Finansielle aktiva som det er knyttet kreditt- eller valutarisiko til, består i hovedsak av kundefordringer eller krav mot finansinstitusjoner, hovedsakelig i form av innskudd. Kundefordringene er for en stor del kredittforsikret. Det er i tillegg foretatt vurderinger av godheten i de fordringene og foretatt avsetninger til å dekke eventuelle tap. Historisk sett har avsetningene vært tilstrekkelig til å dekke slike tap. Fordringer mot finansinstitusjoner knytter seg hovedsakelig til tre skandinaviske banker. Til kundefordringene er det også knyttet valutarisiko. Hoveddelen av konsernets fordringer i valuta er i SEK, EUR, og GBP. Valutaeksponeringen blir delvis avdekket gjennom termforretninger med løpetider på opp til 6 mnd. For SEK avdekkes dessuten risikoen av leverandørgjeld i samme valuta og at en vesentlig del av konsernet rentebærende gjeld er i denne valutaen.

NOTE 12. Garantiansvar

Beløp i NOK mill.	1999	1998	1997
Lånegarantier/finansielle garantier	8,3	8,3	5,7
Selvskyldnerkausjoner ved ferdigstillelses- og forskuddsgarantier	56,7	53,3	75,0
Solidaransvar andre selskaper	0,4	0,5	0,6
Garantier for ansatte	0,0	0,2	0,4
<b>Sum</b>	<b>65,4</b>	<b>62,3</b>	<b>81,7</b>

NOTE 13. Panteheftelser - pantsikret gjeld

13.1 Lån sikret med pant i eiendeler

Beløp i NOK mill.	1999	1998	1997
Kassekreditt	7,7	2,5	2,7
Langsiktige lån	208,6	271,6	390,3
<b>Sum</b>	<b>216,3</b>	<b>274,1</b>	<b>393,0</b>

13.2 Bokført verdi av pantsatte eiendeler

Beløp i NOK mill.	1999	1998	1997
Andre fordringer og forskudd	105,9	44,0	281,7
Varebeholdninger	139,8	100,3	318,2
Obligasjoner og andre verdipapirer	0,0	0,0	4,1
Maskiner og anlegg inkl. driftsløsere	149,7	84,3	184,0
Bygninger	146,8	46,2	170,1
Tomter	17,8	6,3	16,1
<b>Sum</b>	<b>560,0</b>	<b>281,1</b>	<b>974,2</b>

**NOTE 14. Finansiell goodwill ved kjøp av datterselskaper**

Beløp i NOK mill.	1999	1998	1997
Selskaper innen Treindustri	12,1	5,8	5,8
Effekt ved oppkjøp av Westwood AB, Notnäs AB og Rosèn & Co. AB.	0,0	6,3	0,0
Årets avskrivning	- 0,9	-3,5	-0,6
Akkumulert avskrivning	- 6,1	-5,2	-1,7
<b>Delsum Treindustri</b>	<b>6,0</b>	<b>6,9</b>	<b>4,1</b>
Selskaper innen Bygg og Prosjekt	8,0	16,5	13,6
Reduksjon ved trinnsvis oppkjøp av Moelven Hako AS, resterende 21%	-	-5,6	0,0
Revurdering av goodwill til merverdi bygninger, Moelven Byggsystem AB	0,0	-2,9	2,9
Tilgang ved oppkjøp av Grøndalen Elektro AS og Østby Elektriske AS	3,1	-	-
Årets avskrivning	- 0,8	- 0,7	- 1,6
Akkumulert avskrivning	- 5,7	- 4,9	- 4,2
<b>Delsum Bygg og Prosjekt</b>	<b>5,4</b>	<b>3,1</b>	<b>12,3</b>
Selskaper innen Limtre			
Tilgang gjennom etablering av Mocon AS og forutsatt at minoriteten benytter salgsoptjon	13,2	0,0	0,0
Årets avskrivning	- 1,3	-	-
Akkumulert avskrivning	- 1,3	0,0	0,0
<b>Delsum Limtre</b>	<b>11,9</b>	<b>0,0</b>	<b>0,0</b>
<b>Sum aktivert goodwill</b>	<b>36,4</b>	<b>20,1</b>	<b>19,4</b>
Årets avskrivninger	- 3,0	- 4,3	- 2,2
Akkumulerte avskrivninger	- 13,1	- 10,1	- 5,9
<b>Sum</b>	<b>23,3</b>	<b>10,0</b>	<b>16,4</b>

Alle oppkjøpene relatert til aktivert goodwill ligger innenfor konsernets primære forretningsområder. Avskrivningstiden er i hovedsak satt til 10 år. For tilgang innenfor Elektro i Bygg og Prosjekt er det 5 år avskrivningstid. Goodwill fra kjøp av Westwood AB/Notnäs AB i 1998 er korrigert etter ny mer-/mindreverdivalgsanalyse foretatt i 1999. Goodwill på NOK 10,3 mill. er redusert ned til NOK 3,4 mill. med bakgrunn ny regnskapslov som gir anledning til å aktivere utsatt skattefordel. Her gjelder det utsatt skattefordel på omstrukturingsavsetning foretatt per kjøpstidspunkt 01.05 1998.

**NOTE 15. Investeringer, og salg av varige driftsmidler og fast eiendom**

Beløp i NOK mill.	1999		1998		1997		1996		1995	
	Invest.	Salg	Invest.	Salg	Invest.	Salg	Invest.	Salg	Invest.	Salg
Driftsløse *)	7,3	0,3	-	-	-	-	-	-	-	-
Maskiner og anlegg	56,7	4,4	279,3	7,8	86,7	3,7	60,7	3,4	127,0	6,3
Bygninger	22,6	5,5	141,4	34,3	29,0	0,2	31,1	9,6	32,1	5,7
Tomter	1,0	2,4	25,0	10,4	1,0	0,0	0,0	0,4	1,1	0,6
<b>Sum</b>	<b>87,6</b>	<b>12,6</b>	<b>445,7</b>	<b>52,5</b>	<b>116,7</b>	<b>3,9</b>	<b>91,8</b>	<b>13,4</b>	<b>160,2</b>	<b>12,6</b>

\* Driftsløse er for årene 1995 - 1998 inkludert i Maskiner og anlegg. (Tidligere «Maskiner, transportmidler og inventar.»)

1999: I konsernets investeringer inngår tilgang ved kjøp av Splitkon AS, Agder Limtre AS, Grøndalen Elektro AS og Østby Elektriske AS med NOK 15 mill. Investering foretatt av 40 % eide Limtræ Danmark AS inngår med NOK 5 mill. Av årets investering utgjør NOK 15 mill. et overheng fra vedtatte investeringer i 1998.

1998: Investeringer ved kjøp av Westwood AB med datterselskaper samt Notnäs AB og Rosèn & Co. AB, inngår med NOK 342 mill. I investert beløp fra oppkjøp inngår aktiverte merverdier med NOK 88 mill. I tillegg inngår NOK 15 mill. fra driftsmidler finansiert gjennom leasing. Leasingfinansieringen inngår i konsernets rentebærende gjeld med tilsvarende beløp. I avgang driftsmidler inngår frasalgs av driftsmidler/ eiendommer innen Westwood - konsernet med NOK 30 mill.

1997: Investeringer i driftsmidler ved kjøp av Byggsystem AS og Byggsystem AB inngår med tilsammen NOK 12 mill.

1996: I konsernets investeringer inngår driftsmidler i tilgang ved kjøp av Øreso Limtræ AS med tilsammen NOK 23 mill.

1995: I konsernets investeringer inngår driftsmidler i tilgang ved kjøp av Moelven Eidsvold Værk AS og Hako Modul AS med tilsammen NOK 52 mill.

**NOTE 16. Varige driftsmidler og fast eiendom**

**16.1 Varige driftsmidler og fast eiendom, balanseverdier**

Beløp i NOK mill.	Bygninger og annen fast eiendom	Tomter	Maskiner og anlegg	Driftsløse	SUM
Anskaffelsesverdi per 01.01. <sup>1)</sup>	439,2	35,7	803,7	36,9	1 315,5
Tilgang 1999	22,6	1,0	56,7	7,3	87,6
Avgang anskaffelsesverdi	5,9	2,4	26,6	3,3	38,2
<b>Anskaffelsesverdi pr. 31.12.</b>	<b>455,9</b>	<b>34,3</b>	<b>833,8</b>	<b>40,9</b>	<b>1 364,9</b>
Akkumulerte ordinære avskrivninger 01.01.	162,3	3,5	350,5	23,0	539,3
Avgang akkumulerte avskrivninger	3,8	0,0	22,3	2,8	28,9
<b>Årets avskrivninger <sup>2)</sup></b>	<b>18,4</b>	<b>0,0</b>	<b>83,2</b>	<b>5,4</b>	<b>107,0</b>
Akk. ordinære avskrivninger 31.12.	176,9	3,5	411,4	25,6	617,4
Bokført verdi 01.01.	276,9	32,2	453,2	13,9	776,2
<b>Bokført verdi 31.12.</b>	<b>279,0</b>	<b>30,8</b>	<b>422,4</b>	<b>15,3</b>	<b>747,5</b>
Ordinære avskrivningssatser i %	5 - 7 %	0 %	7 - 12 %	7 - 12 %	-

<sup>1)</sup> Verdier per 01.01. er justert for NOK 7 mill. i agio ved omregning av datterselskaper til NOK, samt korrigering av tidligere år på NOK 5,7 mill.

<sup>2)</sup> Årets avskrivninger i henhold til resultatregnskapet inneholder avskrivninger på driftsmidler med NOK 107 mill. samt avskrivning på finansiell goodwill med NOK 3 mill.



16.2 Årlige leasingkostnader fra operasjonell leasing

Beløp i NOK mill.	1999	1998	1997
Transportmidler	4,6	4,5	3,8
Maskiner og inventar	4,7	4,5	2,0
Bygninger og annen fast eiendom	3,5	3,8	2,6
<b>Sum</b>	<b>12,8</b>	<b>12,8</b>	<b>8,4</b>

NOTE 17. Lønn og pensjonskostnader/pensjonsforpliktelser

17.1 Lønnskostnad

Beløp i NOK mill.	1999	1998	1997
Lønn	570,8	516,4	397,8
Arbeidsgiveravgift og sosiale avgifter	137,9	116,0	85,7
Pensjonskostnader vedr. ytelse- og innskuddsbaserte pensjonsordninger	14,1	9,0	6,1
Øvrige sosiale kostnader og andre ytelser	24,8	20,7	11,6
<b>Sum</b>	<b>747,6</b>	<b>662,1</b>	<b>501,2</b>

17.2 Pensjonskostnader

Beløp i NOK mill.	1999	1998	1997
Årets opptjening av pensjonsrettigheter	5,9	5,6	3,0
Rentekostnad på pensjonsforpliktelsene	3,2	4,1	3,1
Pensjonskostnad (brutto)	9,1	9,7	6,1
Forventet avkastning på pensjonsmidlene	- 6,8	- 8,5	- 7,5
Resultatførte estimatendringer og avvik	1,1	0,1	2,0
<b>Pensjonskostnad (netto), sikrede og usikrede ordninger</b>	<b>3,4</b>	<b>1,3</b>	<b>0,6</b>
Herav utgjør pensjonskostnad beregnet for avtalefestet pensjon (AFP)	1,2	1,5	0,9

17.3 Pensjonsforpliktelser

Beløp i NOK mill.	1999	1998	1997
<b>Balanse per 01.01.</b>			
Opptjening av fremtidige pensjoner	61,0	48,0	40,6
Pensjoner av fremtidig lønnsvekst	6,9	3,5	7,2
Pensjonsforpliktelser (brutto)	67,9	51,5	47,8
Pensjonsmidler	- 123,8	- 107,3	- 100,0
<b>Pensjonsforpliktelser (netto), overfinansiering</b>	<b>- 55,9</b>	<b>- 55,8</b>	<b>- 52,2</b>
<b>Balanse per 31.12.</b>			
Pensjonsforpliktelser (brutto)	65,4	67,9	51,5
Pensjonsmidler (forventet)	- 115,9	- 117,5	- 101,7
Ikke resultatførte estimatendringer og avvik	- 11,2	- 6,3	- 5,6
<b>Pensjonsforpliktelser (netto), overfinansiering</b>	<b>- 61,7</b>	<b>- 55,9</b>	<b>- 55,8</b>
<b>Sum netto pensjonsmidler, sikrede ordninger som kan nettoføres</b>	<b>- 71,1</b>	<b>- 65,1</b>	<b>- 55,8</b>
<b>Sikrede ordninger som ikke kan nettoføres mot overfinansierte ordninger</b>	<b>0,0</b>	<b>0,8</b>	<b>0,0</b>
<b>Pensjonsforpliktelser, avtalefestet pensjon (AFP)</b>	<b>9,4</b>	<b>8,4</b>	<b>6,1</b>
<b>Sum pensjonsforpliktelser</b>	<b>9,4</b>	<b>9,2</b>	<b>6,1</b>

Konsernets totale pensjonsforpliktelse (TBO) for sikrede ordninger er estimert til NOK 130 mill. per utgang 1999. (NOK 92mill. for 1998). TBO er nåverdien av den sannsynlige pensjonsforpliktelsen som ligger i pensjonsordningene hvis medlemsmassen forblir i ordningen helt frem til pensjonsalder.

**Sikrede ordninger:** For konsernets sikrede pensjonsordninger er pensjonsmidlene større enn pensjonsforpliktelsene. Overfinansieringen er i sin helhet relatert til ordninger innenfor skatteloven og administreres av Moelven Industrier ASA. Overfinansieringen er vurdert til å være anvendbar ut fra konsernets sammensetning og mulighetene for alternativ bruk av midlene. I 1999 er enkelte pensjonskontrakter avsluttet og erstattet av en ny dekning for å harmonisere de løpende pensjonskontraktene mellom konsernets norske datterselskaper. Den nye pensjonsordningene har en pensjonsdekning på cirka 60 prosent av sluttlønn ved fylte 67 år.

**Usikrede ordninger:** Usikrede ordninger er i hovedsak relatert til avtalefestet pensjon og er beregnet i henhold til NRS om pensjonskostnader. Forpliktelsen er inkludert arbeidsgiveravgift. Konsernet har endret forutsetninger om forventet uttakstilbøyelighet fra 25 % til 50 % ved avtalefestet pensjon fra fylte 62 år. Det foreligger ingen usikrede pensjonsforpliktelser som ikke er hensyntatt i ovennevnte beregning. Pensjonsordningene i konsernets utenlandske selskaper er organisert i egne tilskuddsordninger.

17.4 Økonomiske forutsetninger

Beløp i NOK mill.	1999	1998	1997
Avkastning på pensjonsmidler	8,0 %	8,0 %	8,0 %
Diskonteringsrente	7,0 %	7,0 %	7,0 %
Årlig lønnsvekst og G-vekst	3,3 %	3,3 %	3,3 %
Årlig regulering av pensjoner under utbetaling	2,5 %	2,5 %	2,5 %

Pensjonsforpliktelsene som gjelder for konsernets norske selskaper, omfatter for sikrede ordninger i alt 970 (529 i 98 / 505 i 97) personer, herav 862 aktive og 108 pensjonister. Pensjonsforpliktelsene ved avtalefestet pensjon (AFP) omfatter 966 personer. Årlig kostnad vedr. estimatavviket er basert på en periodisering ut fra forventet gjennstående tjenestetid på medlemsmassen på 15 år. Estimataviket overstiger ikke 10% av det høyeste av pensjonsforpliktelsene og pensjonsmidlene ved årets begynnelse.

**Hendelse relatert til pensjoner i 2000 - gjeldende for Moelvns svenske datterselskaper**

Pensjonsmidler forvaltet av det svenske pensjonsinstituttet SPP har gitt bedre avkastning enn det som trengs for å dekke kommende pensjonsforpliktelser. Det er derfor besluttet at midlene skal tilbakeføres til selskapene som har betalt inn til ordningen. For Moelven-konsernets svenske datterselskaper utgjør disse midlene mer enn SEK 40 millioner. Reglene for den regnskapsmessige behandling samt for tilbakebetaling er ennå ikke fastlagt. I henhold til de forslag som foreligger vil dette gi Moelven en positiv kontanteffekt de kommende sju år.

**NOTE 18. Aksjer og andeler i andre selskaper, langsiktig**

Beløp i 1000 NOK	Eierandel i %	Selskapets aksjekapital	Antall aksjer i Moelvens eie	Til pålydende verdi	Bokført verdi 31.12.1999
Vamo AS <sup>1)</sup>	45,0 %	1 000	4 500	450	450
Moelven Elementbygg AS	66,7 %	600	4 000	400	46
Mjøssentret AS	50,0 %	2 000	1 000	1 000	1 000
Mjøskompetanse AS	7,7 %	130	1	10	10
Bygg Tech Hurdal AS	40,0 %	1 500	6 000	600	1 053
SIVA Moelv Næringspark AS	40,0 %	20 000	8 000	8 000	8 000
Norge på Expo 2000 AS	8,0 %	3 000	1	250	250
Diverse					19
<b>Sum Moelven Industrier ASA</b>					<b>10 828</b>
Bäckebrons Sågverk AB	11,0 %	SEK 4100	4 500	SEK 100	519
Weda Skog AB	50,0 %	SEK 100	500	SEK 100	47
Diverse					4
<b>Sum Moelven Westwood AB</b>					<b>570</b>
Nye Land Sag AS <sup>1)</sup>	30 %	5 000	1 500	1 500	1 500
Firma Kiehn Holz GmbH	8 %	DEM 3000	-	1 310	1 310
Fire Guard Scandinavia AS	2 %	11 149	196 500	196	196
Transportfelleskapet Østlandet AS	20 %	500	100	100	101
Diverse					216
<b>Sum Moelven Treindustrigruppen</b>					<b>3 323</b>
Impregnor AS	1 %	7 100	400	50	90
Jures Medis AB	15 %	LT 6 032 725	180 426	LT 902	974
Limtræ Danmark AS <sup>2)</sup>	40 %	DKK 27000		DKK 10800	25 898
Svenskt Limträ AB	33 %	SEK 100 000	333	SEK 33	31
<b>Sum Moelven Limtregruppen</b>					<b>26 994</b>
<b>Øvrige</b>					
000 Moelven Energo	31,6 %	USD 4 750	1	USD 1 500	12 577
<b>Sum</b>					<b>54 291</b>

<sup>1)</sup> Herav aksjer behandlet som tilknyttet selskap i konsernregnskapet: se note 19

Vamo AS

Nye Land Sag AS

450

1 500

<sup>2)</sup> Herav aksjer behandlet som felleskontrollert virksomhet i konsernregnskapet: se note 20

Limtræ Danmark AS

25 898

**Sum konsernet**

**26 443**

**NOTE 19. Aksjer (20% -) og andeler i tilknyttede selskaper, etter egenkapitalmetoden**

Beløp i 1000 NOK	Eierandel i %	Verdi per 01.01 1999	Balanse: Tilgang/avgang	Verdi 31.12.1999	Andel resultat
Vamo KS	40,5 %	0	4 102	4 102	-11
Vamo AS <sup>1)</sup>	45,0 %	450	0	450	0
Moelven Elementbygg KS	60,0 %	360	- 130	230	- 130
Residencial Los Bermejales SA	75,0 %	325	75	400	75
ANS Land Sag Eiendom	30,0 %	1 261	0	1 261	0
Nye Land Sag AS <sup>1)</sup>	30 %	0	2 005	2 005	41
Vikingskipet Motell ANS	50,0 %	2 553	14	2 567	14
<b>Sum Konsernet</b>		<b>4 949</b>	<b>6 066</b>	<b>11 015</b>	<b>- 11</b>

**NOTE 20. Aksje- og andeler i felleskontrollert virksomhet, etter bruttometoden**

Beløp i 1000 NOK	Eierandel i %	Verdi per 01.01 1999	Balanse: Tilgang/avgang	Verdi 31.12.1999	Andel resultat etter skatt
Limtræ Danmark AS <sup>2)</sup>	40,0 %	27 914	- 2 109	25 805	2 265

Selskapenes forholdsmessige andel av hovedlinjene i konsernets resultat og balanse utgjør i NOK mill.

Resultatposter	1999	1998	Balanseposter	1999	1998
Driftsinntekter	105,4	73,8	Omløpsmidler	37,2	27,0
Driftsresultat	4,3	2,5	Anleggsmidler	19,2	47,5
Resultat etter finansposter	3,4	0,9	<b>Sum Eiendeler</b>	<b>56,4</b>	<b>74,5</b>
Skattekostnad	1,1	1,7	Rentefri gjeld	25,8	26,4
			Rentebærende gjeld	13,6	20,2
			Egenkapital	17,0	27,9
<b>Årsresultat</b>	<b>2,3</b>	<b>- 0,8</b>	<b>Sum gjeld og egenkapital</b>	<b>56,4</b>	<b>74,5</b>

Moelven FireGuard AS som inngikk i 1998-tallene er blitt heleiet i løpet av 1999.

**NOTE 21. Selskaper behandlet som datterselskaper med minoritetsandel**

I konsernregnskapet for 1999 inngår følgende selskaper med minoritetsinteresser:

Moelven Hako Nord AS	30 % (30 % i 98)
Moelven Laminated Timber Ltd	15 % (15 % i 98)
Mocon Holding AS (konsern)	4,4 % (ny i 99)

Selskapenes forholdsmessige andel av hovedlinjene i konsernets resultat og balanse utgjør i NOK mill.

Resultatposter	1999	1998	Balanseposter	1999	1998
Driftsinntekter	30,3	15,0	Egenkapital	4,8	1,5
Årsresultat	- 0,1	- 0,2	Totalkapital	16,1	12,7

**NOTE 22. Egenkapital**

**22.1 Endring i egenkapital**

Beløp i 1000 NOK	Aksje- kapital	Overkurs- fond	Reserve- fond	Annen EK	Disposisjons- fond	Minoritets- interesse	Årsresultat	SUM egenkapital
Balanseverdi 31.12.1998	463,2		0,6		113,5			577,3
Overføring av reservefond		0,6	- 0,6					0,0
Overføring av disposisjonsfond		70,5		43,0	- 113,5			0,0
Balanse 31.12.98 etter ny oppstillingsplan	463,2	71,1		43,0				577,3
Balanseføring av utsatt skattefordel				45,0				45,0
Revurdering av goodwill				- 4,0				- 4,0
Nye vurderingsregler for poster i fremmed valuta				6,0				6,0
Overførsler på inngående balanse						1,5		1,5
Balanse 01.01.1999	463,2	71,1		90,0		1,5		625,8
Årsresultat							33,9	33,9
Disponering av årets resultat				4,1			- 4,1	0,0
Valutakursdifferanse				- 0,9				- 0,9
Avsatt til aksjeutbytte							- 29,7	- 29,7
Minoritetsinteresser				- 3,2		3,3	- 0,1	
Balanse 31.12.1999	463,2	71,1	0,0	90,0		4,8	0,0	629,1

I forbindelse med implementering av ny regnskapslov med ny oppstillingsplan og nye vurderingsregler er egenkapitalen på inngående balansnivå endret med følgende effekter;

**Overførsler i henhold til ny oppstillingsplan**

- Overkurs fra rettede emisjoner i 1998, samlet NOK 71,1 mill, er overført til overkursfond.
- Minoritetsinteressenes andel av konsernets egenkapital på NOK 1,5 mill er tatt inn som konsernets egenkapital etter nytt lovverk

**Nye vurderingsregler**

- Årsresultatet for 1998 er korrigert med en valutagevinst på NOK 6 mill., som var behandlet som urealisert gevinst etter tidligere lovverk.
- Ikke utlignede skattereduserende forskjeller utgjorde per 31.12.1998 cirka NOK 280 mill. Ut fra en vurdering av sannsynlig inntjening og mulig utnyttelse av de skattereduserende forskjellene ble det med virkning per 31.12.1998 aktivert NOK 45 mill. i utsatt skattefordel.
- Ut fra reglen om aktivisering av utsatt skatt er mer-mindreverdivalansen relatert til omstrukturingsavsetning ved kjøp av WestwoodAB/Notnäs AB i 1998, endret med et nettobeløp på NOK 4 mill., noe som medfører at aktivert goodwill reduseres med tilsvarende beløp.

Når det gjelder avsetning til foreslått aksjeutbytte, NOK 0,25 per aksje, så består avsatt beløp på NOK 29,7 mill. av to deler:

1. Aksjeutbytte på registret aksjekapital per utgang 1999, 92.642.384 aksjer til NOK 0,25 per aksje: NOK 23,2 mill.
2. Aksjeutbytte på vedtatt rettet emisjon mot Norske Skogindustrier ASA, vedtak fattet i ekstraordinær generalforsamling 17. januar 2000, 26.400.000 aksjer til NOK 0,25 per aksje: NOK 6,6 mill.

I ekstraordinær generalforsamling 17. januar 2000 ble det også fattet vedtak om å skrive ned overkursfond med overførsel til annen egenkapital med NOK 70,0 mill., under forutsetning av at Norske Skogindustrier ASA tegner seg for 26,4 mill. aksjer.

Forutsetningene i de nevnte vedtak gjengis gjennom utdrag fra generalforsamlingprotokollen:

**Sak 3**

Behandling av styrets og bedriftsforsamlingens forslag om nedskrivning av overkursfond i Moelven Industrier ASA, med påfølgende emisjon jfr. pkt 4.

Det ble fattet følgende vedtak:

Overkursfond (innskutt egenkapital fra tidligere emisjoner) på samlet NOK 71.110.423, skrives ned med NOK 70.000.000 ved overføring til annen egenkapital, jfr. allmennaksjelovens § 3-2 annet ledd nr. 4.

Nedsettelsesbeløpet på NOK 70.000.000 vil bli erstattet gjennom rettet emisjon i henhold til denne innkalling pkt 4, med et beløp tilsvarende 26,4 mill. aksjer til kurs 7,50 - samlet NOK 198.000.000. I henhold til lov om allmennaksjeselskaper § 12-5 kan nedsettelsen gjennomføres uten kreditorvarsel under forutsetning av at kapitalutvidelsen under innkallingens pkt. 4 blir gjennomført.

Det ble presisert at vedtaket er avhengig av at sak 4 vedtas samt at vedtaket bortfaller dersom kapitalutvidelsen i sak 4 ikke blir gjennomført.

# noter

## MOELVEN INDUSTRIER - KONERNET

### Sak 4

Behandling av styrets og bedriftsforsamlingens forslag om å gjennomføre en rettet emisjon mot Norske Skogindustrier ASA som oppgjør i forbindelse med Transaksjonen.

#### Følgende vedtak ble fattet:

- Aksjekapitalen forhøyes med NOK 132.000.000 ved utstedelse av 26,4 mill. aksjer.
- Pålydende per aksje skal være kr 5,00.
- Tegningskursen skal være NOK 7,50.
- Aksjene skal tegnes av Norske Skogindustrier ASA.
- Innskuddet skal bestå av aksjene i Forestia AS.
- Aksjene tegnes på tegningsdokument innen 1 juli 2000. Frist for overføring av innskuddet er samme dag som tegning finner sted.
- De nye aksjer gir rett til utbytte fra og med regnskapsåret 1999. For øvrig gir de nye aksjene rettigheter i selskapet fra registreringen av kapitalforhøyelsen.

### Sak 5

Endring av vedtektenes § 4.

Nåværende § 4 ble vedtatt endret til å lyde:

Selskapets aksjekapital er kr. 595.211.920,- fordelt på 119.042.384 aksjer.

Selskapets aksjer skal være registrert i Verdipapirsentralen.

### 22.2 Egne aksjer

Styret har en fullmakt til å utstede 1.199.749 aksjer til ansatte i selskapet. Fullmakten er gyldig til 31. desember 2001. I.h.t. fullmakten tilligger det styret å fastsette kriteriene for tildeling og emisjonskurs. Styret har i.h.t. generalforsamlingsvedtak av 29. april 1999 fullmakt til å kjøpe inntil 9.264.238 egne aksjer til børskurs på handletidspunktet, dog ikke lavere enn NOK 2,50 og ikke høyere enn NOK 20. Fullmakten har gyldighet i 18 måneder fra vedtagelsestidspunktet. Styret hadde per 8. mars 2000 ikke benyttet seg av fullmakten. Konsernet, gjennom datterselskapet Moelven Laminated Timber Structures Ltd., eide per 8. mars 2000 totalt 1.271 aksjer i Moelven Industrier ASA.

### 22.3 Aksjer i Moelvens Industrier ASA - eiet av Moelvens styrende organer

	Antall aksjer		Antall aksjer
<b>BEDRIFTSFORSAMLINGEN</b>		Carl Graff-Wang	25 000
Axel Krogvig (formann)	974	Per Stamnes	0
Bjørn H. Rasmussen	438	Bjørn Solberg Antonsen *)	1 724
Odd Torland	0	Iver Melby*)	0
Harry Konterud	30 000	<b>Fast møtende varamedlem - aksjonærvalgt:</b>	
Jaroslav Havlicek	0	Jan Oksum	0
Lars W. Grøholt	4 166	<b>Faste møtende varamedlemmer - ansattevalgt:</b>	
Fredrik Wahl	0	Hans Roset *	0
Jørgen Kjærnes	0	Arne Rødø *	0
Jan Slattum *)	0	<b>KONSERNLEDELSEN</b>	
Harald Løkkesveen *)	56	Frode Alhaug (konsernsjef)	62 000
Per Cocozza *	0	Anders L. Fossum	16 000
Steinar Hagen*)	0	Dag Sand	13 286
<b>Varamedlemmer:</b>		Reidar Mo	20 000
Jan Teksum	5 337	Haumann Sund	16 832
Dyre Østby	10 000	Hans Rindal **	41 000
Ola Vik	0	Morten Sveiverud	825
Tor Mattsson	0		
<b>STYRET</b>			
Peder Chr. Løvenskiold (formann) **	8 663 000		
Arthur J. Aasland	35 000		
Svein Steen Thomassen	0		
		* Ansattes representant	
		** Med selskaper	

### 22.4 Aksjonærversikt per 08.03.00

Aksjekapital: NOK 463 211 920 Antall aksjer: 92 642 384	Antall aksjer	Eierandel i prosent
Den norske Bank ASA	34 413 971	37,1
Løvenskiold Gran AS	8 663 000	9,4
Viken Skogeierforening	5 959 384	6,4
Svenska Handelsbanken (nom)	5 753 951	6,2
SND Invest AS	4 843 697	5,2
AB Westergyllen	2 451 823	2,6
Glommen Fond AS	2 040 000	2,2
Storebrand Livsforsikring P980, aksjefondet	1 585 000	1,7
TINE Pensjonskasse	1 565 828	1,7
Västra Skogsägarna	1 200 000	1,3
<b>Største eiere</b>	<b>68 476 654</b>	<b>73,9</b>
<b>Total</b>	<b>92 642 384</b>	<b>100,0</b>

# resultatregnskap/kontantstrømoppstilling

MOELVEN INDUSTRIER ASA

(Beløp i NOK mill.)	Note	1999	1998	1997
<b>Driftsinntekter</b>	1	27,4	29,7	21,1
Lønnskostnad		6,7	3,6	3,0
Avskrivning	7	3,3	3,3	3,6
Annen driftskostnad	1	21,8	23,4	22,0
<b>Driftskostnader</b>		<b>31,8</b>	<b>30,3</b>	<b>28,6</b>
<b>Driftsresultat</b>		<b>- 4,4</b>	<b>- 0,6</b>	<b>- 7,5</b>
Inntekt på investering i datterselskap <sup>1)</sup>		71,4	61,8	59,8
Inntekt på investering i tilknyttet selskap	11	- 0,1	- 0,6	47,8
Renteinntekt fra foretak i samme konsern		0,0	0,4	0,0
Annen rente- og finansinntekt		4,3	5,2	0,6
Rentekostnad til foretak i samme konsern		- 12,8	- 4,6	- 2,1
Annen rente- og finanskostnad		- 0,9	- 0,5	- 5,2
<b>Finansinntekter / finanskostnader</b>		<b>61,9</b>	<b>61,7</b>	<b>100,9</b>
<b>ORDINÆRT RESULTAT FØR SKATTEKOSTNAD</b>		<b>57,5</b>	<b>61,1</b>	<b>93,4</b>
Skattekostnad på ordinært resultat	2, 3	14,6	26,5	10,8
<b>ORDINÆRT RESULTAT</b>		<b>42,9</b>	<b>34,6</b>	<b>82,6</b>
<b>ÅRSRESULTAT</b>		<b>42,9</b>	<b>34,6</b>	<b>82,6</b>
<b>Styrets forslag til disponering av årsresultat og egenkapitaloverføringer:</b>				
Avsatt til utbytte, NOK 0,25 per aksje		- 29,7	- 23,2	- 17,8
Til/fra annen egenkapital		- 13,2	- 11,4	- 64,8
<b>Sum</b>	12	<b>- 42,9</b>	<b>- 34,6</b>	<b>- 82,6</b>

<sup>1)</sup> Resultatregnskapet er omarbeidet slik at konsernbidrag inngår i «Inntekt på investering i datterselskap».

(Beløp i NOK mill.)	Note	1999	1998	1997
<b>KONTANTSTRØMMER FRA OPERASJONELLE AKTIVITETER</b>				
Ordinært resultat før skattekostnad		57,5	61,1	93,4
Ordinære avskrivninger	7	3,3	3,3	3,6
Gevinst/tap ved salg driftsmidler		- 0,7	- 6,2	- 0,1
Kostnadsført ikke utbetalt pensjonskostnad	8	- 0,8	- 2,2	- 2,0
Resultatandel fra tilknyttede selskaper	11	- 0,1	0,6	- 47,8
Innbetalt utbytte		0,0	3,0	3,0
Endring i omløpsmidler eksklusive likvider og utlån		16,5	10,9	- 18,9
Endring i kortsiktig gjeld eksklusive innlån		- 6,7	- 24,8	16,2
<b>Kontantstrøm fra operasjonelle aktiviteter</b>		<b>69,0</b>	<b>45,7</b>	<b>47,4</b>
<b>KONTANTSTRØMMER FRA INVESTERINGSAKTIVITETER</b>				
Investeringer i driftsmidler, ekskl. oppkjøp		- 5,0	- 7,3	- 3,0
Netto kontantutlegg ved oppkjøp/salg av datterselskaper		1,9	- 10,8	- 12,4
Innbetalinger fra salg driftsmidler		2,1	0,0	0,2
Langsiktige investeringer, finansielle		- 32,4	- 14,5	65,2
Kortsiktige utlån		0,0	11,1	8,9
<b>Kontantstrøm fra investeringsaktiviteter</b>		<b>- 33,4</b>	<b>- 21,5</b>	<b>58,9</b>
<b>KONTANTSTRØMMER FRA FINANSIERINGSAKTIVITETER</b>				
Endring i kortsiktige lån og kassekreditter		0,0	3,4	- 150,8
Likviditetsandel fra resultat i tilknyttede selskaper		2,5	0,0	48,9
Endring i langsiktig gjeld		- 4,0	0,0	- 9,9
Innbetalt egenkapital ved kapitalutvidelse		0,0	0,0	6,1
Utbetaling av utbytte		- 23,2	- 17,8	0,0
<b>Kontantstrøm fra finansieringsaktiviteter</b>		<b>- 24,7</b>	<b>- 14,4</b>	<b>- 105,7</b>
<b>LIKVIDITETSBEHOLDNING</b>				
Netto endring i likviditet gjennom året		10,9	9,8	0,6
Likviditetsbeholdning 01.01.		10,7	0,9	0,3
Likviditetsbeholdning 31.12.		21,6	10,7	0,9
<b>DISPONIBEL LIKVIDITET</b>				
Betalingsmidler 31.12.	6	21,6	10,7	0,9
Ubenyttede trekkrettigheter 31.12.		20,0	20,0	20,0
<b>Disponibel likviditet 31.12.</b>		<b>41,6</b>	<b>30,7</b>	<b>20,9</b>

# balanse per 31.12.

MOELVEN INDUSTRIER ASA

(Beløp i NOK mill.)	Note	1999	1998	1997
<b>EIENDELER</b>				
Utsatt skattefordel	3	44,3	58,9	85,4
Tomter	7	4,1	5,5	5,5
Bygninger og annen fast eiendom	7	27,1	25,3	24,5
Maskiner, anlegg og driftslosøre, inventar o.l.	7	0,8	0,9	1,1
<b>Sum varige driftsmidler</b>		<b>32,0</b>	<b>31,7</b>	<b>31,1</b>
Investeringer i datterselskap	9	641,9	620,4	376,8
Lån til foretak i samme konsern		72,2	59,6	42,3
Investeringer i tilknyttet selskap	11	4,3	4,4	1,7
Investeringer i aksjer og andeler	10	10,8	18,3	10,0
Obligasjoner og andre fordringer	4	12,1	9,0	5,6
Netto pensjonsmidler	8	45,8	42,8	46,9
<b>Sum finansielle anleggsmidler</b>		<b>787,1</b>	<b>754,5</b>	<b>483,3</b>
<b>Sum anleggsmidler</b>		<b>863,4</b>	<b>845,1</b>	<b>599,8</b>
Kundefordringer		0,4	0,1	0,1
Kundefordringer konsernselskaper		2,1	11,8	24,2
Utlån til konsernselskaper		7,9	7,9	8,2
Andre fordringer	4	6,5	13,7	0,5
<b>Sum fordringer</b>		<b>16,9</b>	<b>33,5</b>	<b>33,0</b>
Bankinnskudd, kontanter og lignende	6	21,6	10,7	0,9
<b>Sum omløpsmidler</b>		<b>38,5</b>	<b>44,2</b>	<b>33,9</b>
<b>SUM EIENDELER</b>		<b>901,9</b>	<b>889,3</b>	<b>633,7</b>
<b>GJELD OG EGENKAPITAL</b>				
Selskapskapital		463,2	463,2	356,7
Overkursfond		71,1	71,1	0,6
<b>Sum innskutt egenkapital</b>		<b>534,3</b>	<b>534,3</b>	<b>357,3</b>
Opptjent egenkapital		149,4	136,2	129,6
<b>Sum egenkapital</b>	12	<b>683,7</b>	<b>670,5</b>	<b>486,9</b>
Pensjonsforpliktelser	8	1,3	0,0	0,0
Langsiktig konserngjeld rentebærende		167,5	168,6	100,0
Øvrig langsiktig gjeld		5,7	8,6	6,0
<b>Sum annen langsiktig gjeld</b>		<b>173,2</b>	<b>177,2</b>	<b>106,0</b>
Kassekreditt innen konsernkontosystemet		0,0	0,0	12,6
Leverandørgjeld		2,8	2,1	0,7
Leverandørgjeld til konsernselskaper		4,2	9,0	3,8
Skyldige offentlige avgifter		1,6	1,5	1,3
Avsatt til utbytte		29,7	23,2	17,8
Annen kortsiktig gjeld	5	5,4	5,8	4,6
<b>Sum kortsiktig gjeld</b>		<b>43,7</b>	<b>41,6</b>	<b>40,8</b>
<b>Sum gjeld</b>		<b>218,2</b>	<b>218,8</b>	<b>146,8</b>
<b>SUM EGENKAPITAL OG GJELD</b>		<b>901,9</b>	<b>889,3</b>	<b>633,7</b>
Pantehftelser		0,0	0,0	112,6
Garantiansvar		538,4	532,1	356,8
Pålydende per aksje: NOK 5,- Antall aksjer		92 642 384	92 642 384	71 344 569

**NOTE 1. Andre driftsinntekter**

Beløp i NOK mill.	1999	1998	1997
Netto gevinst ved salg av driftsmidler	0,7	6,2	0,1
Netto gevinst ved salg av verdipapirer	0,4	1,0	0,0
Datterselskapers andel av felleskostnader	17,3	13,8	11,3
Husleieinntekter - eksternt	3,3	3,2	3,0
Husleieinntekter - internt	4,7	4,8	6,1
Annet	1,0	0,7	0,6
<b>Sum andre driftsinntekter</b>	<b>27,4</b>	<b>29,7</b>	<b>21,1</b>

**NOTE 2. Skattekostnad**

Beløp i NOK mill.	1999	1998	1997
Resultat før skattekostnad	57,5	61,1	93,4
Permanente forskjeller	0,1	- 2,5	- 0,8
Endring i skattereduserende og skatteøkende forskjeller	- 4,0	- 3,1	- 41,3
Anvendelse av skattemessig fremførbart underskudd	- 53,6	- 55,5	- 51,3
Grunnlag for beregning av betalbar skatt (28 %)	0,0	0,0	0,0
Betalbar skatt	0,0	0,0	0,0
Endring i utsatt skatt	14,6	26,5	10,8
<b>Sum skattekostnad</b>	<b>14,6</b>	<b>26,5</b>	<b>10,8</b>

**NOTE 3. Skatteeffekt av midlertidige forskjeller mellom regnskaps- og skattemessige balanseverdier (basert på 28 % nom. skatt)**

**3.1 Utsatt skatteforpliktelse**

Beløp i NOK mill.	1999	1998	1997
<b>Kortsiktige midlertidige forskjeller:</b>			
Fordringsreserver	- 13,9	- 14,0	- 14,0
Kostnadsavsetninger etter god regnskapskikk	- 0,1	- 0,1	- 0,1
<b>Delsum kortsiktige forskjeller</b>	<b>- 14,0</b>	<b>- 14,1</b>	<b>- 14,1</b>
<b>Langsiktige midlertidige forskjeller:</b>			
Anleggsreserve	- 6,4	- 6,7	- 7,3
Andel av gevinst og tapskonto i tilknyttet selskap	6,7	8,3	10,5
Gevinst og tapskonto	0,2	0,0	0,0
Pensjonsmidler	12,9	12,5	13,1
Pensjonsforpliktelser		0,0	0,0
Øvrige langsiktige poster	- 43,3	- 45,7	- 58,9
<b>Delsum langsiktige poster</b>	<b>- 30,3</b>	<b>- 31,6</b>	<b>- 42,6</b>
Skattereduserende forskjeller (-) , skatteøkende (+)	- 44,3	- 45,7	- 56,7
<b>Utsatt skatteforpliktelse</b>	<b>0,0</b>	<b>0,0</b>	<b>0,0</b>

**3.2 Utsatt skattefordel**

Beløp i NOK mill.	1999	1998	1997
Ikke utlignede skattereduserende forskjeller	44,3	45,7	56,7
Ikke utlignede fremførbare underskudd	0,0	13,2	28,7
<b>Utsatt skattefordel</b>	<b>44,3</b>	<b>58,9</b>	<b>85,4</b>

**NOTE 4. Fordringer**

**4.1 Andre fordringer - kortsiktige**

I øvrige fordringer i 1999 på totalt NOK 6,5 mill. inngår periodiseringer med NOK 1,8 mill. og kostnader i forbindelse kjøpet med Forestia som vil inngå i kostprisen på sel-skapet i 2000 med NOK 2,1 mill. Av øvrige fordringer i 1998 inngikk midlertidig finansiering av SIVA Moelv Næringspark AS med rentebærende fordringer på NOK 11,7 mill.

**4.2 Obligasjoner og andre fordringer – langsiktige**

Av obligasjoner og andre fordringer på totalt NOK 12,1 mill. er NOK 4,0 mill. fordring på SIVA Moelven Næringspark AS, lån til ansatte utgjør NOK 1,5 mill. (0 i '98), ansvarlig lån vedr. Expo 2000 NOK 1,0 mill. (0 i '98) og selvassuransfond skadeforsikring NOK 4,5 mill. (4,8 i '98).

**NOTE 5. Annen kortsiktig gjeld**

Annen kortsiktig gjeld består i all hovedsak av påløpne, ikke forfalte kostnader.

## NOTE 6. Garantiansvar

Beløp i NOK mill.	1999	1998	1997
Lånegarantier/finansielle garantier	470,0	461,0	290,2
Selvskyldnerkausjoner ved ferdigstillelses- og forskuddsgarantier	56,7	62,2	58,5
Skattetrekksgarantier for skattetrekk ansatte	11,7	8,9	8,1
<b>Sum</b>	<b>538,4</b>	<b>532,1</b>	<b>356,8</b>

Selskapet har ingen bundne bankinnskudd.

## NOTE 7. Varige driftsmidler og fast eiendom

### 7.1 Varige driftsmidler og fast eiendom, balanseverdier

Beløp i NOK mill.	Tomter	Bygninger og annen fast eiendom	Maskiner og anlegg	Driftsløsøre	SUM
Anskaffelsesverdi per 01.01.	6,3	54,8	2,7	0,6	64,4
Tilgang	0,0	4,9	0,0	0,1	5,0
Avgang anskaffelsesverdi	1,4	0,0	0,0	0,4	1,8
<b>Anskaffelsesverdi pr. 31.12.</b>	<b>4,9</b>	<b>59,7</b>	<b>2,7</b>	<b>0,3</b>	<b>67,6</b>
Akkumulerte ordinære avskrivninger 01.01.	0,8	29,5	1,8	0,6	32,7
Avgang akkumulerte avskrivninger	0,0	0,0	0,0	0,3	0,3
<b>Årets avskrivninger</b>	<b>0,0</b>	<b>3,2</b>	<b>0,1</b>	<b>0,0</b>	<b>3,3</b>
Akk. ordinære avskrivninger 31.12.	0,8	32,6	1,9	0,3	35,6
Bokført verdi 01.01.	5,5	25,3	0,9	0,0	31,7
<b>Bokført verdi 31.12.</b>	<b>4,1</b>	<b>27,1</b>	<b>0,8</b>	<b>0,0</b>	<b>32,0</b>
Ordinære avskrivningssatser i %	-	5 - 10 %	25 - 30 %	25 - 30 %	

## NOTE 8. Lønn og pensjonskostnader/pensjonsforpliktelse

### 8.1 Lønnskostnad

Beløp i NOK mill.	1999	1998	1997
Lønn	6,2	6,6	5,4
Arbeidsgiveravgift	1,2	1,3	0,9
Pensjonskostnader	- 0,8	- 2,2	- 2,0
Andre ytelser/ovrigt personalkostnader inkl. andel belastet datterselskaper	0,1	- 2,1	- 1,3
<b>Sum</b>	<b>6,7</b>	<b>3,6</b>	<b>3,0</b>

### 8.2 Pensjonskostnader

Beløp i NOK mill.	1999	1998	1997
Årets opptjening av pensjonsrettigheter	1,5	1,6	1,1
Rentekostnad på pensjonsforpliktelsene	1,4	2,2	1,9
<b>Pensjonskostnad (brutto)</b>	<b>2,9</b>	<b>3,8</b>	<b>3,0</b>
Forventet avkastning på pensjonsmidlene	- 3,0	- 5,8	- 5,5
Resultatførte estimatendringer og avvik	- 0,7	- 0,2	0,5
<b>Pensjonskostnad (netto), sikrede og usikrede ordninger</b>	<b>- 0,8</b>	<b>- 2,2</b>	<b>- 2,0</b>

### 8.3 Pensjonsforpliktelse

Beløp i NOK mill.	1999	1998	1997
Balanse per 01.01.			
Opptjening av fremtidige pensjoner	34,1	26,2	27,6
Pensjoner av fremtidig lønnsvekst	1,0	4,6	2,0
<b>Pensjonsforpliktelse (brutto)</b>	<b>35,1</b>	<b>30,8</b>	<b>29,6</b>
Pensjonsmidler	- 77,9	- 77,7	- 74,5
<b>Pensjonsforpliktelse (netto), overfinansiering</b>	<b>- 42,8</b>	<b>- 46,9</b>	<b>- 44,9</b>
Balanse per 31.12.			
Pensjonsforpliktelse (brutto)	21,5	35,1	30,7
Pensjonsmidler (forventet)	- 61,0	- 72,0	- 72,6
Ikke resultatførte estimatendringer og avvik	- 5,0	- 5,9	- 5,0
<b>Pensjonsforpliktelse (netto), overfinansiering</b>	<b>- 44,5</b>	<b>- 42,8</b>	<b>- 46,9</b>
<b>Sum netto pensjonsmidler, sikrede ordninger som kan nettoføres</b>	<b>- 45,8</b>	<b>- 42,8</b>	<b>- 46,9</b>
<b>Sum pensjonsforpliktelse, sikrede ordninger som ikke kan nettoføres mot overfinansierte ordninger</b>	<b>1,3</b>	<b>0,0</b>	<b>0,0</b>

Selskapets totale pensjonsforpliktelse (TBO) for sikrede ordninger er estimert til NOK 30,8 mill. per utgang 1999. TBO er nåverdien av den sannsynlige pensjonsforpliktelsen som ligger i pensjonsordningene hvis medlemsmassen forblir i ordningen helt frem til pensjonsalder.

**Sikrede ordninger:** For selskapets sikrede pensjonsordninger er pensjonsmidlene større enn pensjonsforpliktelsene. Overfinansieringen er i sin helhet relatert til ordninger innenfor skatteloven. Overfinansieringen er vurdert til å være anvendbar ut fra selskapets sammensetning og mulighetene for alternativt bruk av midlene. I 1998 ble det etablert en sikret ordning utenfor skatteloven som ikke kan nettoføres mot overfinansierte ordninger.



8.4 Økonomiske forutsetninger

Beløp i NOK mill.	1999	1998	1997
Avkastning på pensjonsmidler	8,0 %	8,0 %	8,0 %
Diskonteringsrente	7,0 %	7,0 %	7,0 %
Årlig lønnsvekst og G-vekst	3,3 %	3,3 %	3,3 %
Årlig regulering av pensjoner under utbetaling	2,5 %	2,5 %	2,5 %

Pensjonsforpliktelsene omfatter for de sikrede ordninger i alt 96 personer, herav 7 aktive og 89 pensjonister. Årlig kostnad vedr. estimatavviket er basert på en periodisering ut fra forventet gjensstående tjenestetid på medlemsmassen på 15 år. Estimataviket overstiger ikke 10% av det høyeste av pensjonsforpliktelsene og pensjonsmidlene ved årets begynnelse.

I 1999 er enkelte pensjonskontrakter avsluttet og erstattet av en ny dekning for å harmonisere de løpende pensjonskontraktene mellom konsernets norske datterselskaper. Den nye pensjonsordningen har en pensjonsdekning på ca. 60 % av sluttlønn ved fylte 67 år. I denne forbindelse er NRS om pensjonskostnader implementert ute i de enkelte norske datterselskaper. Med bakgrunn i overfinansierte ordninger i Moelven Industrier ASA er det søkt Kredittilsynet om å fordele en andel av overfinansieringen fra Moelven Industrier ASAs kontrakter ned til datterselskapenes kontrakter.

NOTE 9. Aksjer i datterselskaper

Beløp i 1000 NOK	Eierandel i %	Selskapets aksjekapital	Antall aksjer i Moelvns eie	Til pålydende verdi	Bokført verdi 31.12.1999
<b>Moelven Industrier ASA eier:</b>					
Moelven EuroTimber AS	100 %	100 000	10 000	100 000	110 897
Moelven Innredningsgruppen AS	100 %	40 000	4 000	40 000	55 000
Moelven Limtregruppen AS	100 %	20 000	2 000	20 000	30 000
Moelven Hako AS	100 %	31 688	200 557	31 688	50 299
Moelven Engineering AS	100 %	3 000	3 000	3 000	7 200
Moelven Service AS	100 %	500	500	500	500
Moelven Industrier AB	100 %	SEK 10 000	10 000	SEK 10 000	83 450
Moelven Finans AS	100 %	77 000	2 200 000	77 000	77 888
Moelven Portefølje AS	100 %	100	100	100	3 050
Moelven France SARL	100 %	FRF 4 000	4 000	FRF 4 000	3 561
Moelven Iberica SA	100 %	ESB 9 000	9 000	ESB 9 000	960
Moelven Nor East AS	62,8 %	3 270	4 410	2 054	4 310
Moelven Fireguard AS	100 %	19 000	19 000	19 000	17 500
Moelven Byggsystem AB	100 %	SEK 5 000	50 000	SEK 5 000	9 778
Moelven Westwood AB	100 %	SEK 107 046	40 000 000	SEK 107 046	99 580
Moelven Notnäs AB	100 %	SEK 3 250	650 000	SEK 3 250	71 532
Rosén & Co. Trä AB	100 %	SEK 225	225 000	SEK 225	9 858
Moelven Elektro AS	100 %	4 500	22 500	4 500	6 500
<b>Sum Moelven Industrier ASA</b>					<b>641 863</b>
<b>Moelven EuroTimber AS eier:</b>					
Moelven Mjosbruket AS	100 %	12 000	12 000	12 000	15 990
Moelven Kværnum Bruk AS	100 %	2 000	4 000	2 000	2 360
Moelven EuroWood AS	100 %	5 500	5 500	5 500	10 000
Moelven Treinterior AS	100 %	3 000	3 000	3 000	6 982
Moelven Eidsvoll AS	100 %	8 500	850	8 500	18 500
Moelven Eidsvold Værk AS	100 %	32 500	32 500	32 500	35 578
Moelven Nor East AS	32,6 %	3 270	1 065	1 066	4 260
<b>Sum Moelven EuroTimber AS</b>					<b>93 670</b>
<b>Moelven Westwood AB eier:</b>					
Moelven Knappåsågen AB	100 %	SEK 2000	20 000	SEK 2000	54 694
Moelven Norsälven AB	100 %	SEK 3500	35 000	SEK 3500	52 808
Moelven Ransbysågen AB	100 %	SEK 1000	10 000	SEK 1000	16 031
Moelven Värmlands Trä AB	100 %	SEK 3000	3 000	SEK 3000	19 709
Moelven Component AB	100 %	SEK 1800	18 000	SEK 1800	2 546
UJ-Trading AB	100 %	SEK 1000	10 000	SEK 1000	3 772
Fragaria Invest AB	100 %	SEK 800	8 000	SEK 800	943
Trådan i Karlstad AB	100 %	SEK 100	1 000	SEK 100	104
Lerans Säg AB	100 %	SEK 1000	10 000	SEK 1000	1 320
Moelven Systembygg AB	100 %	SEK 100	1 000	SEK 100	108
Skåre Kontorshotell AB	100 %	SEK 100	1 000	SEK 100	684
<b>Sum Moelven Westwood AB</b>					<b>152 718</b>
<b>Moelven Innredningsgruppen AS eier:</b>					
Nordia AS	100 %	22 000	2 200	22 000	52 610
Miljøveggen Distribusjon AS	100 %	100	10	100	100
<b>Sum Moelven Innredningsgruppen AS</b>					<b>52 710</b>
<b>Moelven Limtregruppen AS eier:</b>					
Mocon Holding AS	36,7 %	68 000	24 995	24 995	23 795
Moelven Limtræ Gruppen Danmark AS	100 %	DKK 10500	10 500	DKK 10500	29 067
Moelven Laminated Timber Str. Ltd.	85 %	GBP 42	10 500	GBP 42	1
<b>Sum Moelven Limtregruppen AS</b>					<b>52 863</b>

NOTE 9. Aksjer i datterselskaper forts.

Beløp i 1000 NOK	Eierandel i %	Selskapets aksjekapital	Antall aksjer i Moelvens eie	Til pålydende verdi	Bokført verdi 31.12.1999
<b>Moelven Industrier AB eier:</b>					
Moelven Valåsen AB	100 %	SEK 50 000	500 000	SEK 50 000	167 854
Moelven Dalaträ AB	100 %	SEK 20 000	200 000	SEK 20 000	75 440
Mocon Holding AS	44,1 %	68 000	30 000	30 000	30 000
Eurowand AB	100 %	SEK 4 000	40 000	SEK 4 000	43 378
<b>Sum Moelven Industrier AB</b>					<b>316 672</b>
<b>Moelven Limtræ Gruppen Danmark AS eier:</b>					
LNJ Limtræ AS	100 %	DKK 6.000	6 000	DKK 6.000	17 542
Moelven LNJ Limtræ AS	100 %	DKK 1.500	100	DKK 1.500	0
Moelven Øresø Limtræ AS	100 %	DKK 7.500	5 500	DKK 7.500	0
Moelven Systembygg AS	100 %	DKK 7.500	750	DKK 7.500	9 662
Moelven Industrie GmbH	100 %	DEM 100	10	DEM 100	1
<b>Sum Moelven Limtræ Gruppen Danmark AS :</b>					<b>27 205</b>
<b>Mocon Holding AS eier:</b>					
Mocon AS	100 %	11 000	11 000	11 000	47 028
Moelven Töreboda Limträ AB	100 %	SEK 12 000	120 000	SEK 12 000	46 000
Moelven Holzleimbau GmbH	100 %	DEM 200	20	DEM 200	0
<b>Sum Mocon Holding AS:</b>					<b>93 028</b>
<b>Moelven Töreboda Limträ AB eier;</b>					
Moelven Töreboda Poland Sp.zo.o	100 %	9	40	9	9
<b>Rosén &amp; Co. Trä AB eier;</b>					
Moelven List AB	100 %	SEK 750	7 500	SEK 750	1 437
<b>Moelven Hako AS eier:</b>					
Moelven Hako Nord AS	70 %	5 700	57 000	5 700	4 000
<b>Moelven Elektro AS eier:</b>					
Østby Elektriske AS	100 %	50	50	50	2 310
<b>Deleiet 50% Moelven EuroTimber AS og 50% Moelven Nor East AS:</b>					
Moelven Nor East OOO	100 %	RUR 675	67	RUR 675	853
<b>Moelven Nor East AS eier:</b>					
Nor East Timber AS	100 %	600	600	600	632
Moruscon AS	100 %	50	50	50	50
<b>Sum Moelven Nor East AS</b>					<b>682</b>

NOTE 10. Aksjer og andeler i andre selskaper, langsiktig

Beløp i 1000 NOK	Eierandel i %	Selskapets aksjekapital	Antall aksjer i Moelvens eie	Til pålydende verdi	Bokført verdi 31.12.1999
Vamo AS	45,0 %	1 000	4 500	450	450
Moelven Elementbygg AS	66,7 %	600	4 000	400	46
Mjøssentret AS	50,0 %	2 000	1 000	1 000	1 000
Mjøskompetanse AS	7,7 %	130	1	10	10
Bygg Tech Hurdal AS	40,0 %	1 500	6 000	600	1 053
SIVA Moelv Næringspark AS	40,0 %	20 000	8 000	8 000	8 000
Norge på Expo 2000 AS	8,0 %	3 000	1	250	250
Diverse					19
<b>Sum</b>					<b>10 828</b>

NOTE 11. Aksjer (20% -) og andeler i tilknyttede selskaper, etter egenkapitalmetoden

Beløp i 1000 NOK	Eierandel i %	Verdi per 01.01 99	Balanse: Tilgang/avgang	Verdi 31.12.1999	Andel resultat
Vamo KS	40,5 %	4 113	- 11	4 102	- 11
Moelven Elementbygg KS	60,0 %	360	- 130	230	- 130
<b>Sum</b>		<b>4 473</b>	<b>- 141</b>	<b>4 332</b>	<b>- 141</b>

Vamo KS har gitt et lån til Moelven Industrier ASA på NOK 5,7 mill. per 31.12.99 (8,6 i 1998).

NOTE 12. Egenkapital

Beløp i NOK mill.	Aksejkapital	Overkursfond	Reservefond	Annen egenkapital	Disposisjonsfond	Årsresultat	SUM egenkapital
<b>Balanseverdi 31.12.1998</b>	463,2	0,0	0,6		153,2	0,0	617,0
Overføring av reservefond		0,6	-0,6				0,0
Overføring av disposisjonsfond		70,5		82,7	- 153,2		0,0
<b>Balanse 31.12.98 etter ny oppstillingsplan</b>	<b>463,2</b>	<b>71,1</b>	<b>0,0</b>	<b>82,7</b>	<b>0,0</b>	<b>0,0</b>	<b>617,0</b>
Balansføring av utsatt skattefordel	0,0	0,0		58,9		0,0	58,9
Balansføring av pensjonsforpliktelse				- 8,2			- 8,2
Nye vurderingsregler for poster i fremmed valuta				2,8			2,8
<b>Balanse 01.01.1999</b>	<b>463,2</b>	<b>71,1</b>	<b>0,0</b>	<b>136,2</b>	<b>0,0</b>	<b>0,0</b>	<b>670,5</b>
Årsresultat	0,0	0,0				- 42,9	- 8,5
Disponering av årets resultat	0,0	0,0		13,2		- 13,2	0,0
Avsatt til aksjeutbytte		0,0				- 29,7	- 29,7
<b>Balanse 31.12.1999</b>	<b>463,2</b>	<b>71,1</b>	<b>0,0</b>	<b>149,4</b>	<b>0</b>	<b>0,0</b>	<b>683,7</b>

Når det gjelder avsetning til foreslått aksjeutbytte, NOK 0,25 per aksje, så består avsatt beløp på NOK 29,7 mill. av to deler:

1. Aksjeutbytte på registrert aksjekapital per utgang 1999, 92.642.384 aksjer til NOK 0,25 per aksje: NOK 23,2 mill.
2. Aksjeutbytte på vedtatt rettet emisjon mot Norske Skogindustrier ASA, vedtak fattet i ekstraordinær generalforsamling 17. januar 2000, 26.400.000 aksjer til NOK 0,25 per aksje: NOK 6,6 mill.

I ekstraordinær generalforsamling 17. januar 2000 ble det også fattet vedtak om å skrive ned overkursfond med overførsel til annen egenkapital med NOK 70,0 mill, under forutsetning av at Norske Skogindustrier ASA tegner seg for 26,4 mill. aksjer. Forutsetningene i de nevnte vedtak gjengis gjennom utdrag fra generalforsamlingprotokollen presentert under egenkapitalnoten for konsernet.

NOTE 13. Antall ansatte

Gjennomsnittlig antall ansatte i 1999 var 8.

NOTE 14. Ytelser, lån og sikkerhetsstillelser til ledende personer, aksjeeiere m.v.

Beløp i 1000 NOK	1999	1998	1997
Revisjonshonorar	245,0	290,0	235,0
Konsulentonorar til revisor	68,0	300,0	96,0
Godtgjørelse til styret	696,5	693,5	494,6
Godtgjørelse til bedriftsforsamlingen	197,0	185,5	137,0
Lønn til konsernsjef	1 486,0	1 450,0	1 040,0
Andre ytelser til konsernsjef	73,9	51,2	96,4

Konsernsjef har lønnsgaranti ved fratredelse på 24 mnd. Denne avkortes etter 12 mnd. ved annen inntekt. I tillegg er konsernsjef i 1999 innvilget et lån fra Moelven Industrier ASA på NOK 1,5 mill. Løpetiden er 5 år, og renten er p.t. 5 % p.a. Lånet er sikret med pant i fast eiendom.

For 1999 utgjorde revisjonshonoraret for konsernet samlet NOK 2,6 mill.

## REVISJONSBERETNING FOR 1999

Vi har revidert årsregnskapet for Moelven Industrier ASA for regnskapsåret 1999, som viser et overskudd på kr. 42.936.407 for morselskapet og et overskudd på kr. 33.913.000 for konsernet. Vi har også revidert opplysningene i årsberetningen om årsregnskapet, forutsetningen om fortsatt drift og forslaget til anvendelse av overskuddet. Årsregnskapet består av resultatregnskap, balanse, kontantstrømoppstilling, noteopplysninger og konsernregnskap. Årsregnskapet og årsberetningen er avgitt av selskapets styre og daglig leder. Vår oppgave er å uttale oss om årsregnskapet og øvrige forhold i henhold til revisorlovens krav.

Vi har utført revisjonen i samsvar med revisorloven og norsk god revisjonsskikk. God revisjonsskikk krever at vi planlegger og utfører revisjonen for å oppnå betryggende sikkerhet for at årsregnskapet ikke inneholder vesentlig feilinformasjon. Revisjon omfatter kontroll av utvalgte deler av materialet som underbygger informasjonen i årsregnskapet, vurdering av de benyttede regnskapsprinsipper og vesentlige regnskapsestimater, samt vurdering av innholdet i og presentasjonen av årsregnskapet. I den grad det følger av god revisjonsskikk, omfatter revisjon også en gjennomgåelse av selskapets formuesforvaltning og regnskaps- og intern kontrollsystemer. Vi mener at vår revisjon gir et forsvarlig grunnlag for vår uttalelse.

### Vi mener at

- årsregnskapet er avgitt i samsvar med lov og forskrifter og gir et uttrykk for selskapets og konsernets økonomiske stilling 31. desember 1999 og for resultatet og kontantstrømmene i regnskapsåret i overensstemmelse med norsk god regnskapsskikk
- ledelsen har oppfylt sin plikt til å sørge for ordentlig og oversiktlig registrering og dokumentasjon av regnskapsopplysninger i samsvar med norsk lov og god regnskapsskikk
- opplysningene i årsberetningen om årsregnskapet, forutsetningen om fortsatt drift og forslaget til anvendelse av overskuddet er konsistente med årsregnskapet og er i samsvar med lov og forskrifter.

Oslo, 6. mars 2000

**PricewaterhouseCoopers DA**

  
Svein-A. Martinsen  
Statsautorisert revisor

## BEDRIFTSFORSAMLINGENS INNSTILLING

I møte 8. mars 2000 har bedriftsforsamlingen behandlet styrets og daglig leders årsberetning og forslag til årsregnskap for Moelven Industrier ASA og konsernet, samt forslag til disponering av årsoverskudd i Moelven Industrier ASA.

Bedriftsforsamlingen anbefaler at generalforsamlingen godkjenner styrets og daglig leders årsberetning og forslag til årsregnskap for Moelven Industrier ASA og konsernet, samt forslag til disponering av årsoverskuddet i Moelven Industrier ASA.

Moelv, 8. mars 2000

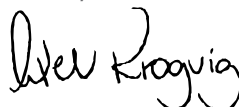

Axel Krogvig  
Bedriftsforsamlingens formann