

SpareBank 1 Nord-Norge

***PRESENTASJON AV
REGNSKAPET FOR
2.KVARTAL 2002***

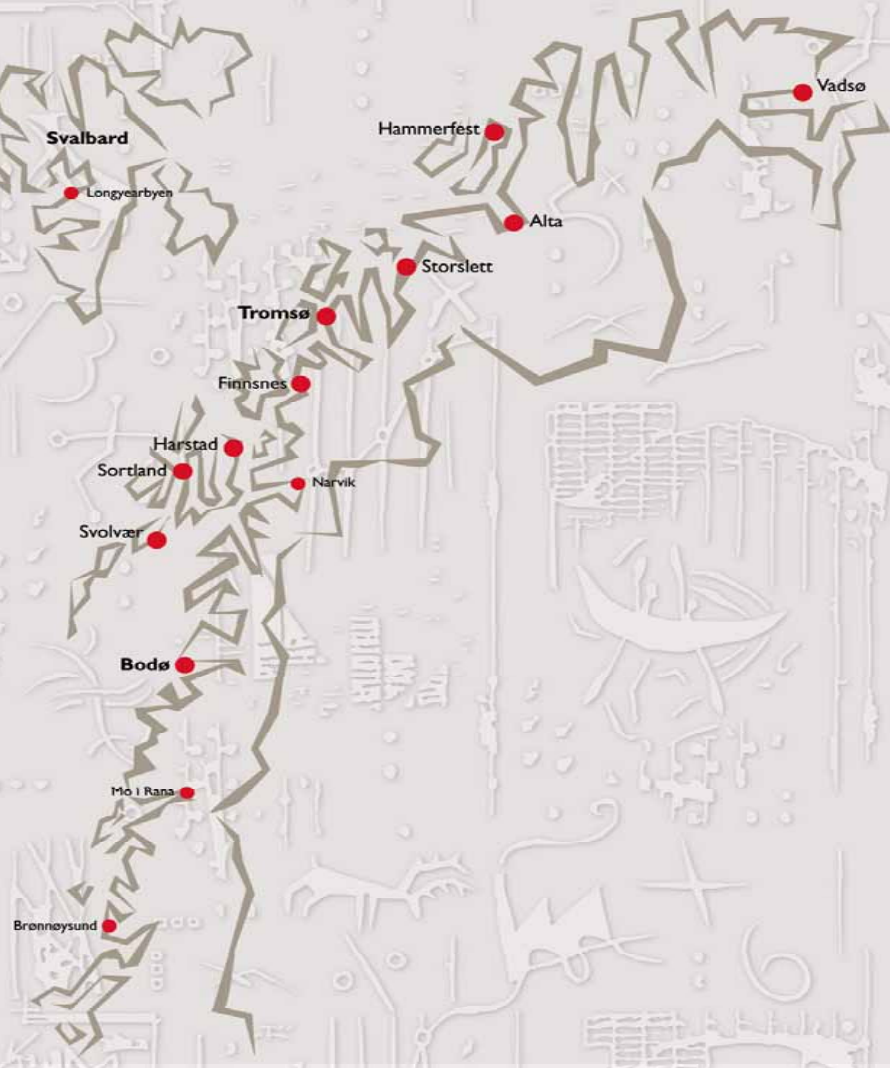

Visjon

SpareBank 1 Nord-Norge skal være et kundeorientert, lønnsomt og ledende finanskonsern for Nord-Norge i Nord-Norge.

Forretningside

SpareBank 1 Nord-Norge vil være en lønnsom og ledende totalleverandør av finansielle produkter og tjenester i det nordnorske marked. Målgrupper er privatpersoner, næringsliv, lag og foreninger, samt offentlig virksomhet. Konkurransefortrinn skal skapes gjennom nære kunderelasjoner.

SpareBank 1 Nord-Norge vil være en attraktiv arbeidsplass med en organisasjonskultur preget av verdistyring, initiativ og kontinuerlig læring. Virksomheten skal være basert på strenge krav til redelighet og forretningsetikk.

SpareBank 1 Nord-Norge er et selvstendig, grunnfondsbevisbasert finanskonsern med nordnorsk forankring.

Historikk

- Etablert i 1.7.1989, fusjon Sparebanken Nord og Tromsø Sparebank.
 - Nordkapp Sparebank, infusjonert pr. 01.07.91.
 - Sparebanken Nordland, infusjonert pr. 01.01.92.
 - Hovedkontor i Tromsø.
 - 100 salgskontorer i Nordland, Troms, Finnmark og Svalbard.
 - Ca 293.000 kunder
-
- Styreleder: Harald Overvaag
 - Administrerende direktør: Hans Olav Karde
 - Leder forstanderskap: Odd Nilssen
 - Leder kontrollkomiteen: Kjell N. Olsen
 - Revisor: KPMG

Økonomiske hovedtall

Soliditet

SpareBank1 Nord-Norge har som langsiktig mål å oppnå en kapitaldekning på 12%, hvorav kjernekapitalen utgjør 9%. Kjernekapitalen skal ved kvartalsrapportering utgjøre minimum 8% inkludert 50% av årets overskudd.

Lønnsomhet

SpareBank1 Nord-Norge skal ha en egenkapitalavkastning som avspeiler den risiko som ligger i virksomheten og det generelle rentenivået. Målet er en avkastning etter skatt som er minimum 6% over avkastning på langsiktig statsobligasjon.

Markedsposisjon

SpareBank1 Nord-Norge har som mål å nå en markedsandel i Nord-Norge på minimum 30% innenfor alle produktområder - kreditt, sparing, forsikring og betalingstjenester - innen 2005.

Effektivitet

SpareBank1 Nord-Norge har som mål at kostnadene skal utgjøre max 55% av inntektene i 2002. Derfra er målet å redusere kostnadsandelen frem mot 2005, slik at en effektivitet på linje med de beste bankene oppnås.

Organiseringen av finanskonsernet

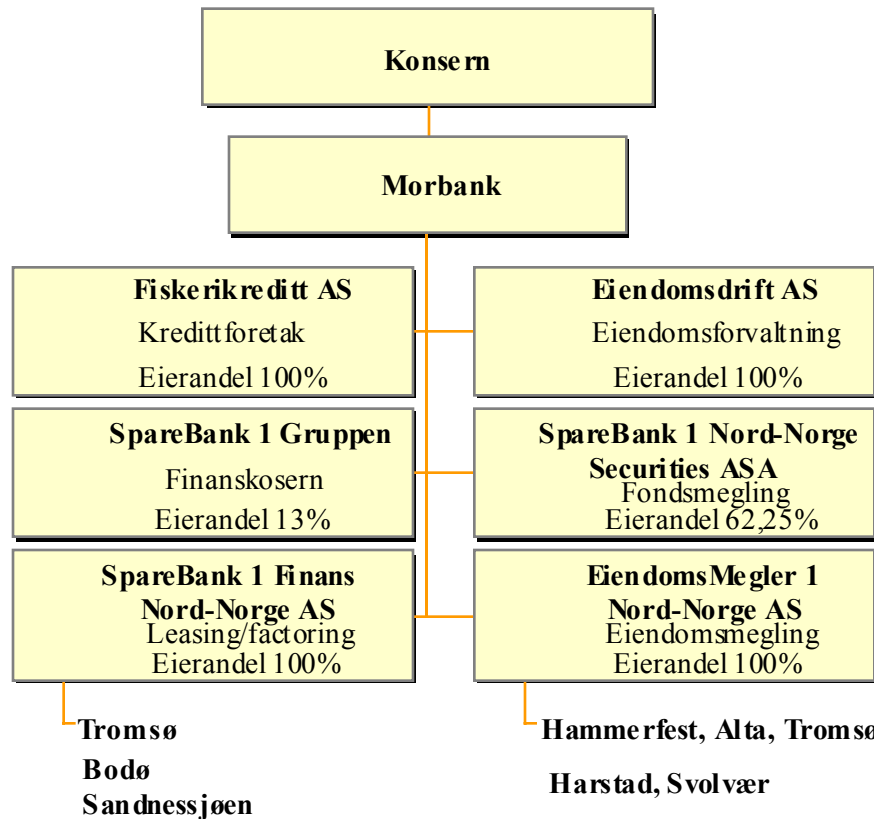

Vår organisasjon

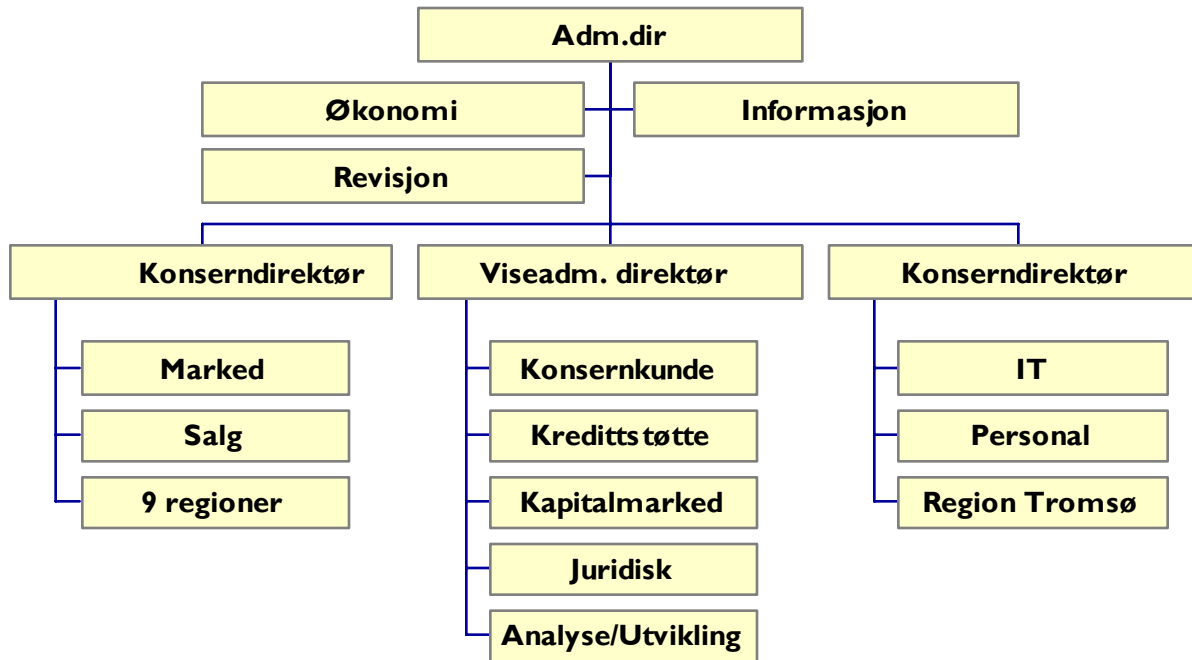

SpareBank 1 Alliansen i Norge



- Total forvaltning: ca. 225 milliarder
- Totalt antall kontorer: ca. 360
- Totalt antall ansatte: ca. 5 600
- Totalt antall kunder: ca. 2,3 mill.
- Antall nettkunder: ca. 270 000

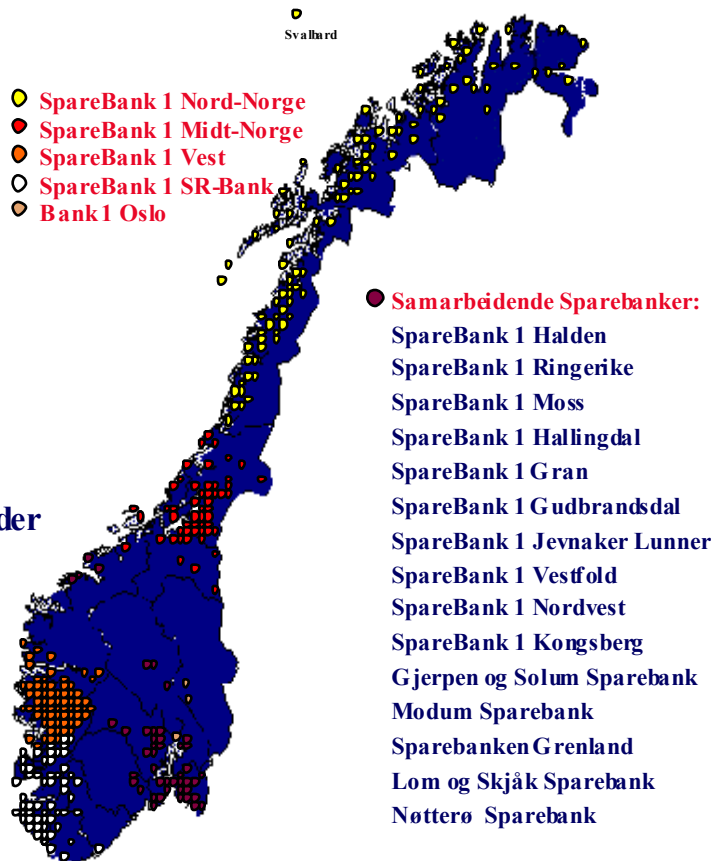

SpareBank 1 Alliansen i Norge

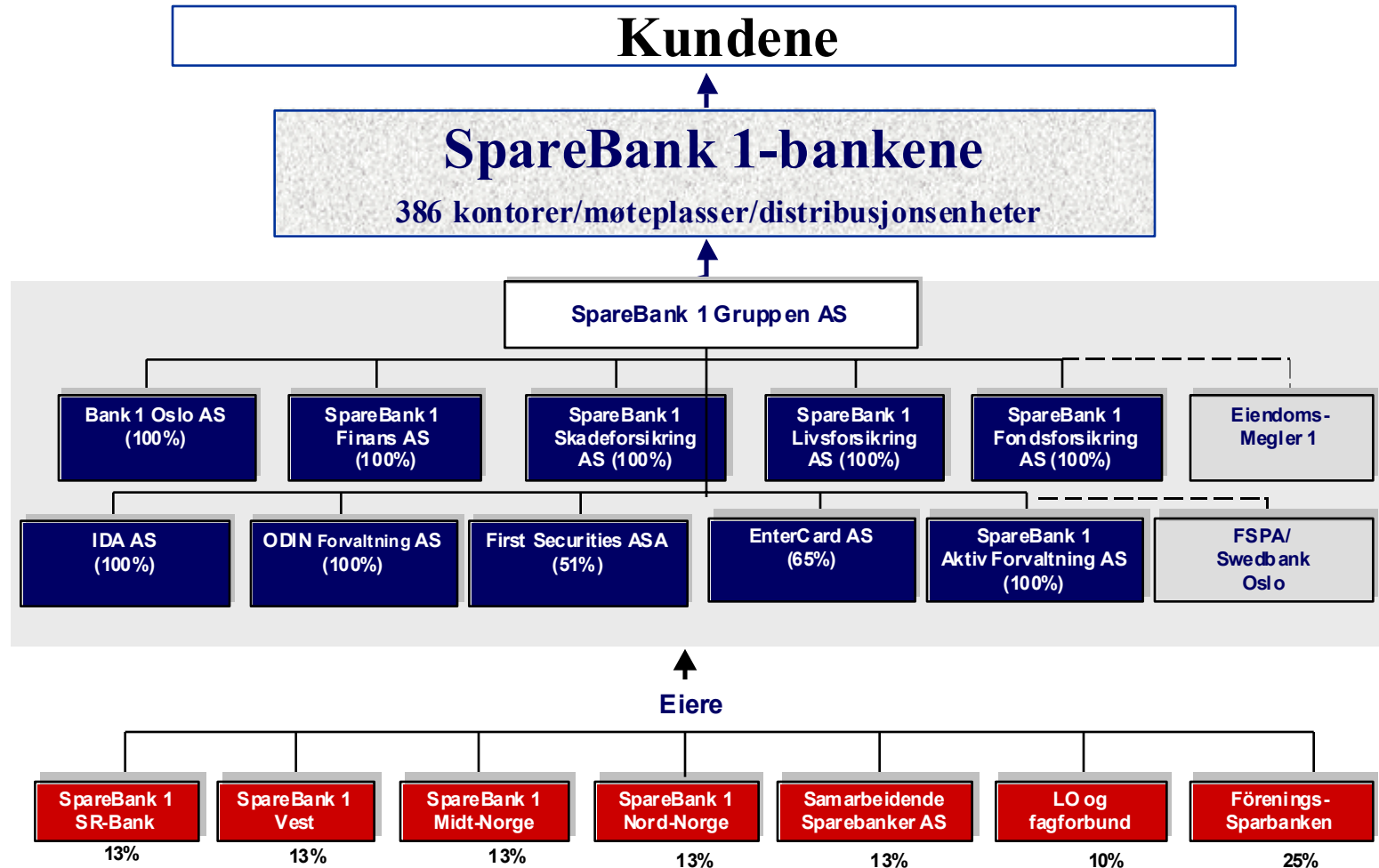

Hovedtrekk pr. 30.06.2002

- **God resultatutvikling - resultat før skatt på kr 242 mill.**
- **Positive inntekter fra verdipapirer.**
- **Resultatet i SpareBank 1 Gruppen AS er preget av negativ utvikling i verdipapirmarkedene**
- **Fortsatt betydelige inntekter fra salg av forsikrings- og fondsprodukter**
- **Kontrollert utvikling i driftskostnadene**
- **Økte avsetninger til tap**
- **God innskuddsvekst**

Hovedtall balanse

(Beløp i mill kroner)				
BALANSE	30.06.02	30.06.01	Endring kr	Endring %
Forvaltningskapital	36 656	33 974	2 682	7,89%
Brutto utlån	32 265	29 537	2 728	9,24%
Innskudd fra kunder	20 475	19 069	1 406	7,37%

Konsernet innskudd, brutto utlån og forvaltning

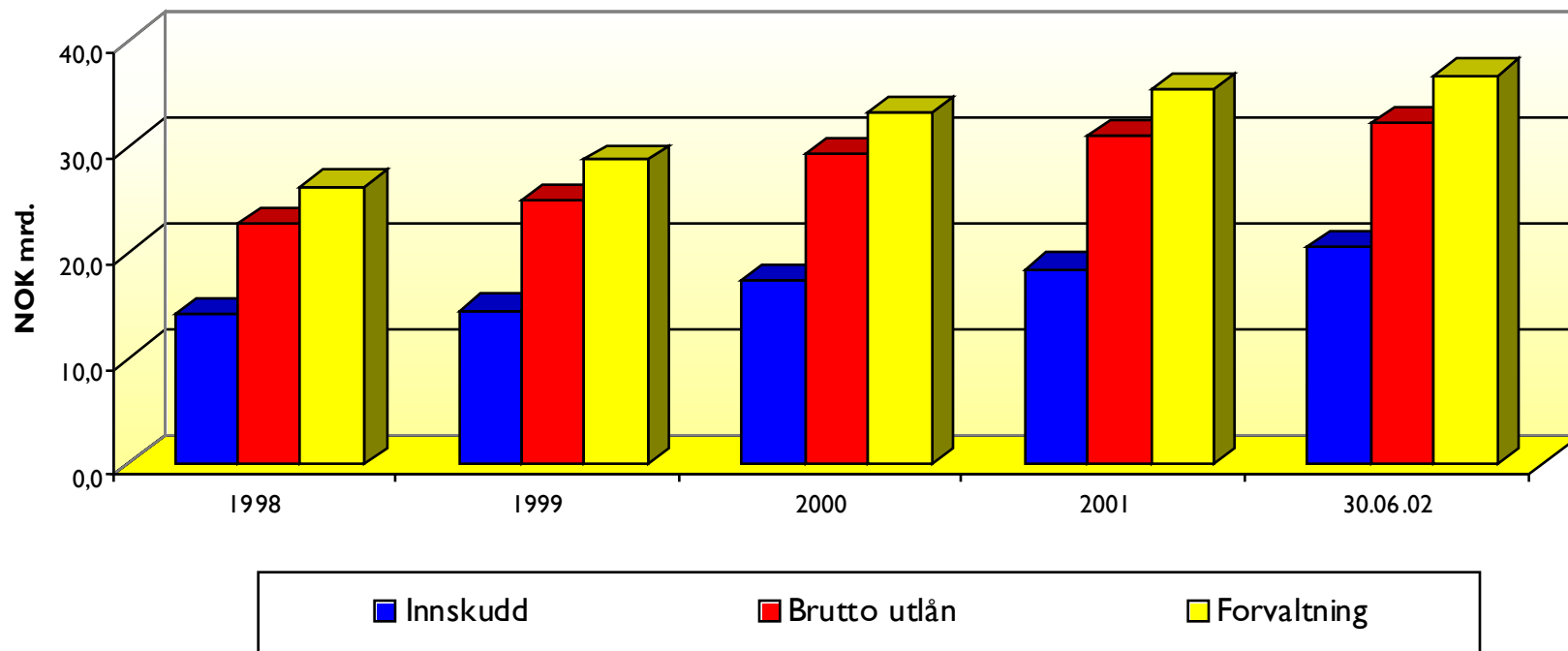

	1998	1999	2000	2001	30.06.02
Innskudd	14,2	14,5	17,3	18,4	20,5
Brutto utlån	22,7	24,9	29,2	31,0	32,3
Forvaltning	26,1	28,6	33,1	35,3	36,7

Konsernets utlånsporteføljen fordelt på marked

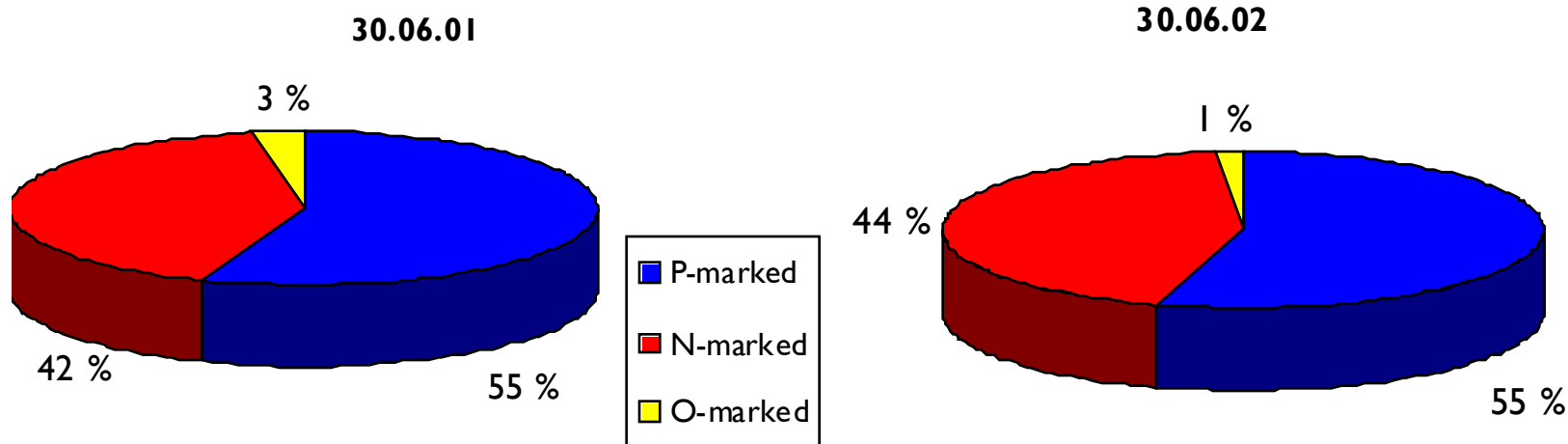

(Mill.kroner)	30.06.02	30.06.01	Endring	Endring i %
P-marked	17 662	16 388	1 274	7,77 %
N-marked	14 145	12 295	1 850	15,05 %
O-marked	458	854	-396	-46,37 %

Konsernets innskuddsporteføljen fordelt på marked

30.06.01

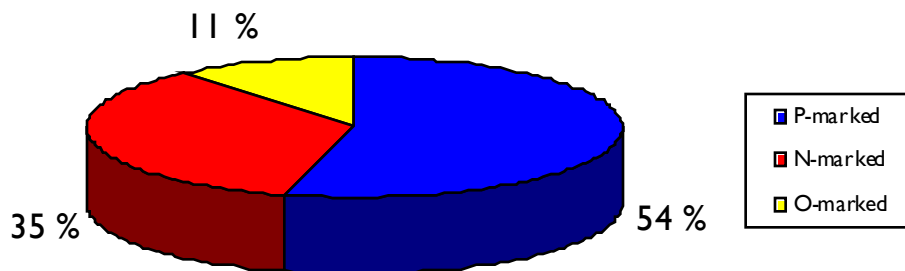

30.06.02

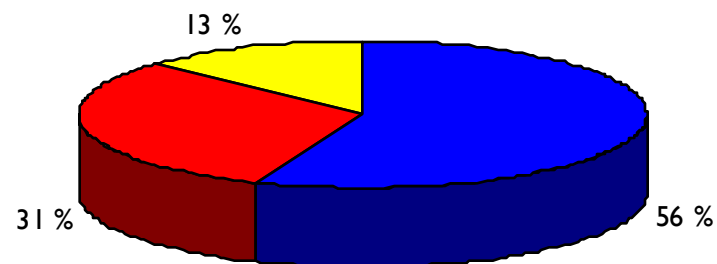

(Mill.kroner)	30.06.02	30.06.01	Endring	Endring i %
P-marked	11 485	10 332	1 153	11,16 %
N-marked	6 317	6 634	-317	-4,78 %
O-marked	2 673	2 103	570	27,10 %

Resultatregnskap - konsern

(Beløp i mill kroner)	30.06.02	30.06.01	Endring	30.06.02	30.06.01
Netto rente- og kredittprovisjonsinntekter	495	442	53	2,76 %	2,64 %
Sum andre driftsinntekter	229	145	84	1,27 %	0,86 %
Sum netto inntekter	724	587	137	4,03 %	3,50 %
Sum driftskostnader	391	351	-40	2,18 %	2,09 %
Resultat før tap og nedskrivninger	333	236	97	1,85 %	1,41 %
Tap på utlån, garantier m.v.	91	35	56	0,51 %	0,21 %
Tap/ gevinst ved salg av fin. anleggsmidl.	0	0	0	0,00 %	0,00 %
Netto tap og nedskrivninger	91	35	56	0,51 %	0,21 %
Resultat før skattekostnader	242	201	41	1,35 %	1,20 %
Skatt på ordinært resultat	73	58	-15	0,41 %	0,35 %
Resultat av ordinær drift etter skatt	169	143	26	0,94 %	0,85 %

Resultatutvikling

Sammenlignet med 2. kvartal 2001 er hovedårsaken til resultatendringen:

- **Økning i netto renteinntekter** + **53 mill kr**
- **Netto gevinst og verdiendring verdipapirer** + **84 mill kr**
- **Økning kostnader** - **40 mill kr**
- **Økning netto tap på utlån** - **53 mill kr**

Resultatutvikling konsern

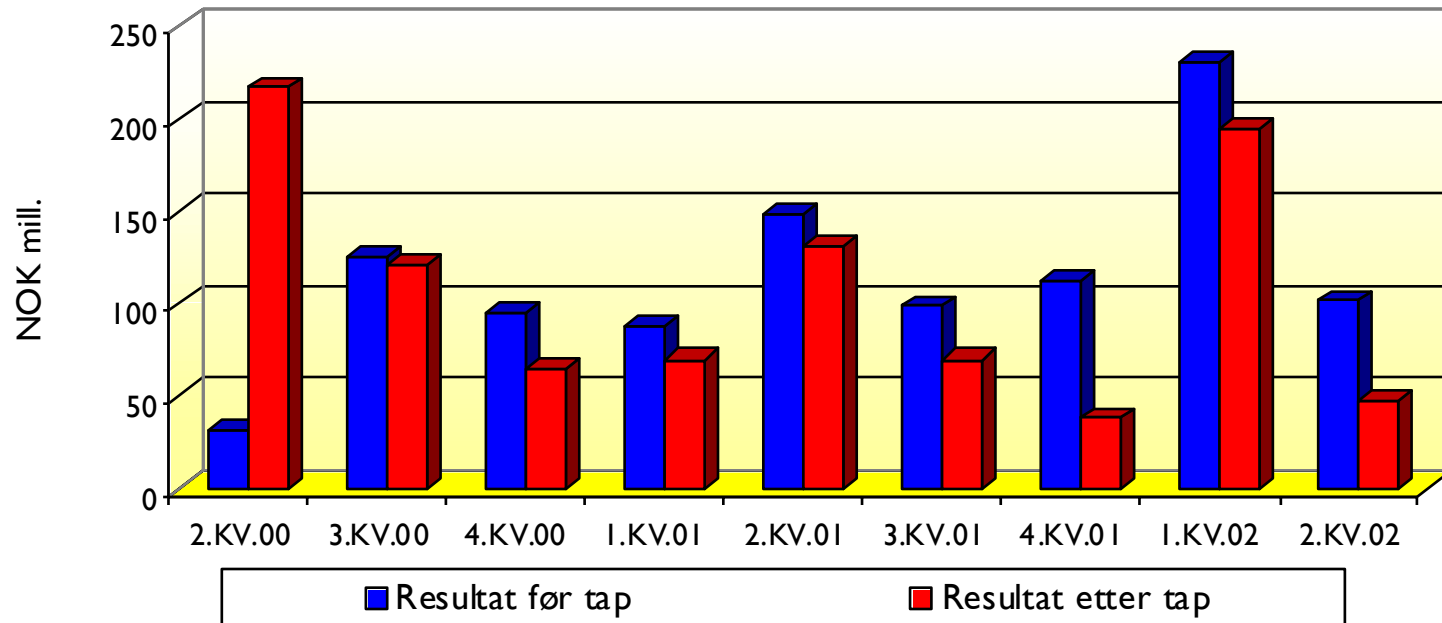

	2.KV.00	3.KV.00	4.KV.00	1.KV.01	2.KV.01	3.KV.01	4.KV.01	1.KV.02	2.KV.02
Resultat før tap	32	126	95	88	148	99	112	231	102
Resultat etter tap	217	121	65	70	131	70	38	194	48

Netto rente- og kredittprovisjonsinntekter - Konsern

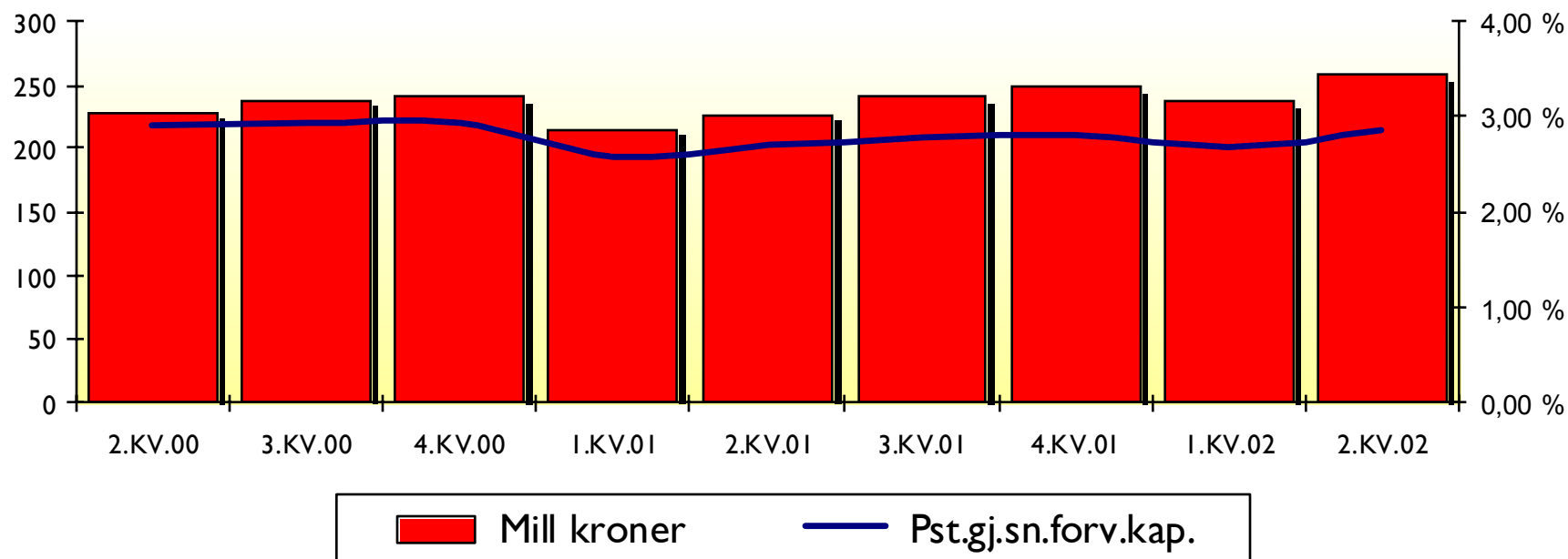

	2.KV.00	3.KV.00	4.KV.00	1.KV.01	2.KV.01	3.KV.01	4.KV.01	1.KV.02	2.KV.02
Mill kroner	228	238	242	215	227	242	248	237	258
Pst.gj.sn.forv.kap.	2,92 %	2,94 %	2,94 %	2,58 %	2,69 %	2,79 %	2,81 %	2,67 %	2,85 %

Morbank - Renteinntekter/-kostnader i % av GFK

	% av GFK					
	4. Kv 2002	1 kv 2002	2 kv 2002	4. Kv 2002	1 kv 2002	2 kv 2002
Renter o.l. inntekter kredittinstitusjoner	14	18	20	0,16 %	0,20 %	0,22 %
Renter o.l. inntekter kunder	693	656	685	7,84 %	7,38 %	7,56 %
Renter o.l. rentebærende verdipapirer	30	28	27	0,34 %	0,32 %	0,30 %
Andre renteinntekter og lignende inntekter	-	-	-	0,00 %	0,00 %	0,00 %
Sum renteinntekter og lignende inntekter	737	702	732	8,34 %	7,90 %	8,08 %
Rentekostnader og lignende kostnader						
Renter o.l. kostnader kredittinstitusjoner	44	34	29	0,50 %	0,38 %	0,32 %
Renter o.l. kostnader kunder	252	252	262	2,85 %	2,84 %	2,89 %
Renter o.l. kostnader på utstedte verdipapirer	169	154	158	1,91 %	1,73 %	1,74 %
Renter o.l. kostnader ansvarlig lånekapital	19	18	18	0,22 %	0,20 %	0,20 %
Andre rentekostnader og lignende kostnader	7	7	8	0,08 %	0,08 %	0,09 %
Sum rentekostnader og lignende kostnader	491	465	475	5,56 %	5,23 %	5,24 %
Netto rente- og kredittprovisjonsinntekter	246	237	257	2,78 %	2,67 %	2,84 %

Andre driftsinntekter - Konsern

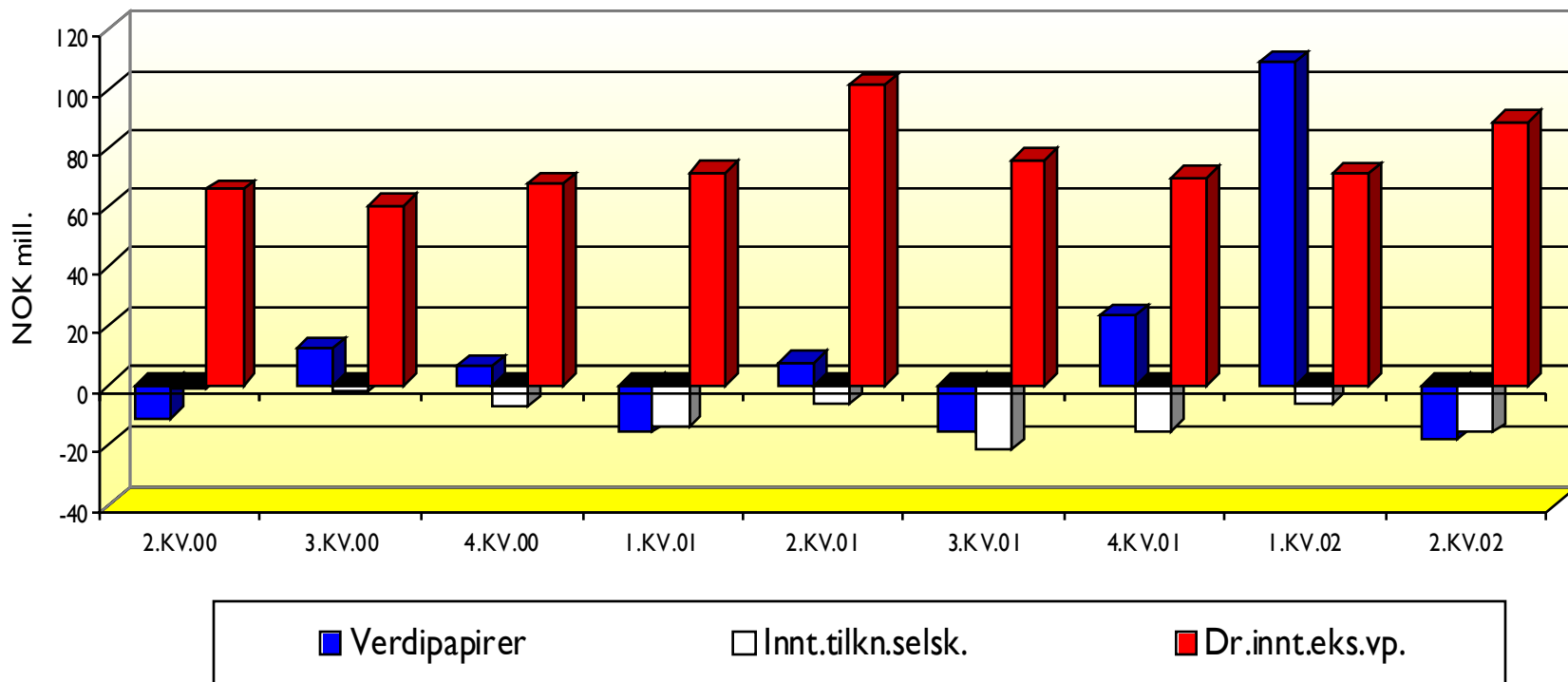

	2.KV.00	3.KV.00	4.KV.00	1.KV.01	2.KV.01	3.KV.01	4.KV.01	1.KV.02	2.KV.02
Verdipapirer	-11	13	7	-16	8	-16	24	109	-18
Innt.tilkn.selsk.	-1	-2	-7	-14	-6	-22	-15	-6	-16
Dr.innt.eks.vp.	66	61	68	72	101	76	70	71	89

Datterselskaper

Overskudd etter skatt

	30.06.02	30.06.01
Sparebank1 Finans Nord-Norge AS	3 538	3 143
AS Fiskerikreditt	956	903
Eiendomsdrift AS	1 106	4 127
Eiendomsmegler 1 Nord Norge AS	-233	-702
Sparebank1 NN Securities AS (62,25%)	2 473	1 856
Mynten AS	0	0
ANS Bygginvestor 1 (52,36%)	0	0
TOTALT	7 840	9 327

Utvikling netto inntekter

(ekskl. gev./tap verdipapirer, resultat Sp.1 Gruppen og kostnader betalingsformidling)

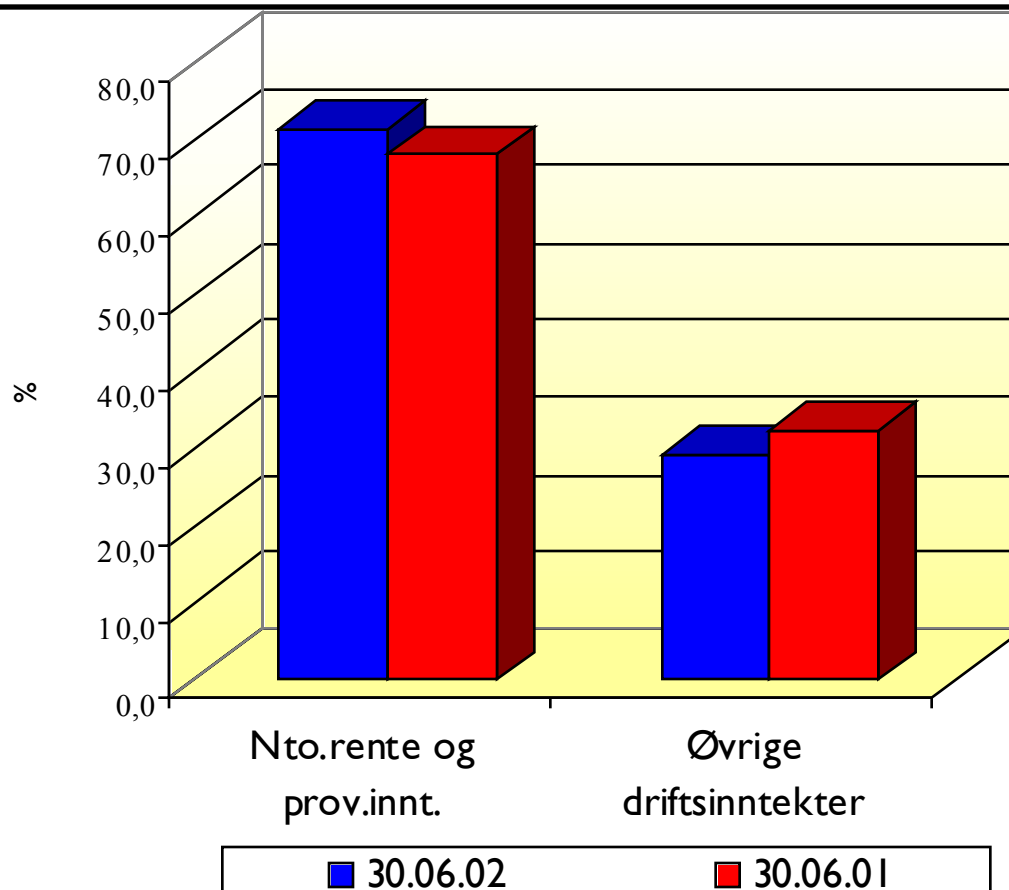

	30.06.02		30.06.01	
	Mill.kr	%	Mill.kr	%
Nto.rente og prov.innt.	495,0	71,0 %	442,0	67,9 %
Øvrige driftsinntekter	202,0	29,0 %	209,0	32,1 %
Sum andre driftsinntekter	697,0	100,0 %	651,0	100,0 %

Konsernets driftskostnader

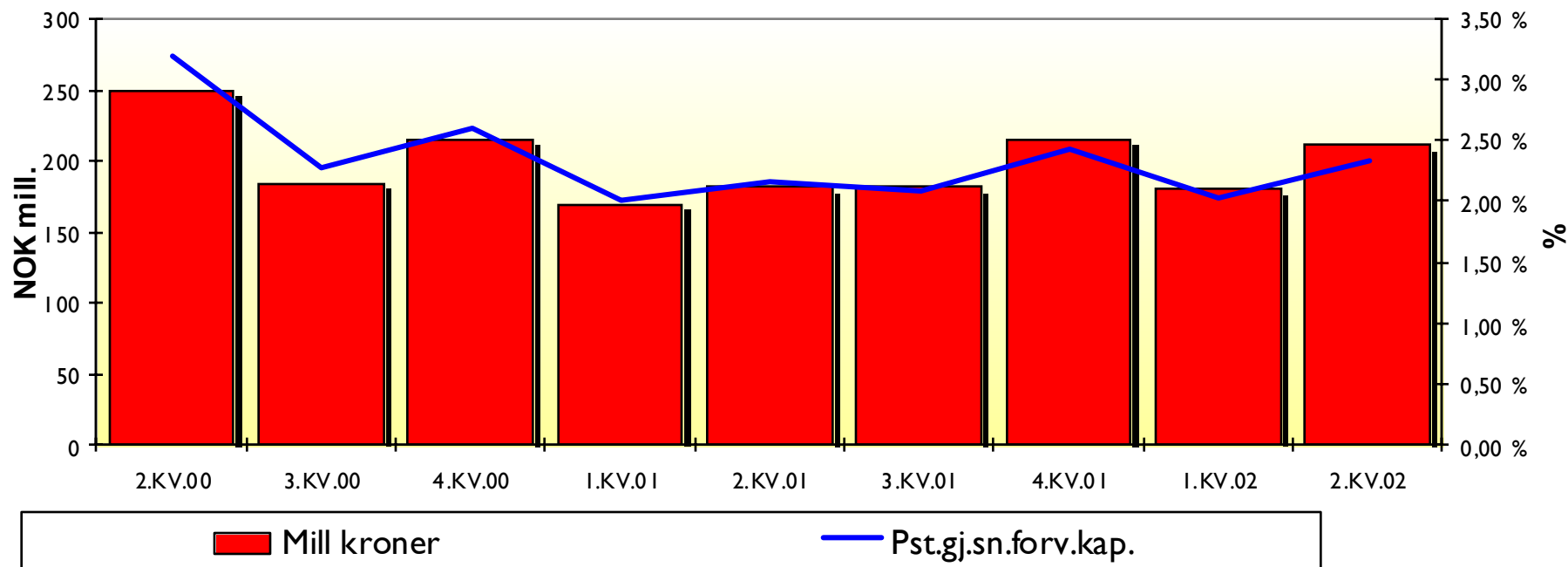

	2.KV.00	3.KV.00	4.KV.00	1.KV.01	2.KV.01	3.KV.01	4.KV.01	1.KV.02	2.KV.02
Mill kroner	250	184	215	169	182	181	215	180	211
Pst.gj.sn.forv.kap.	3,20 %	2,28 %	2,61 %	2,02 %	2,16 %	2,09 %	2,43 %	2,02 %	2,33 %

Driftskostnader

Konsernets driftskostnader er i I. halvår 2002 påvirket av:

- **Endring i prinsipp for periodiseringer** **9 mill. kr**
- **Økte pensjonskostnader** **6 mill. kr**
- **Merverdiavgift på tjenester fra 1. juli 2001** **8-10 mill. kr**

Utvikling antall årsverk i konsernet

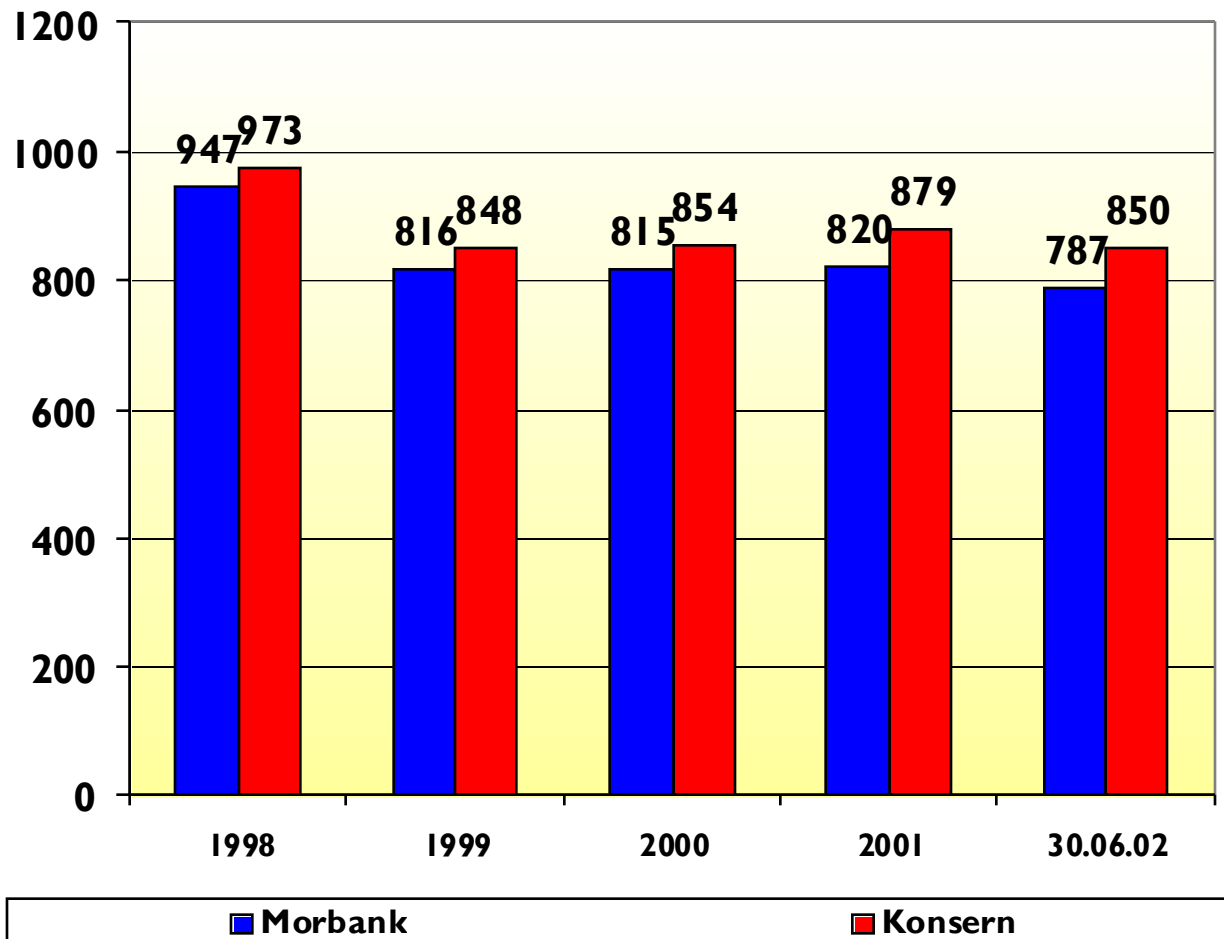

Netto tap på utlån og garantier - Konsern

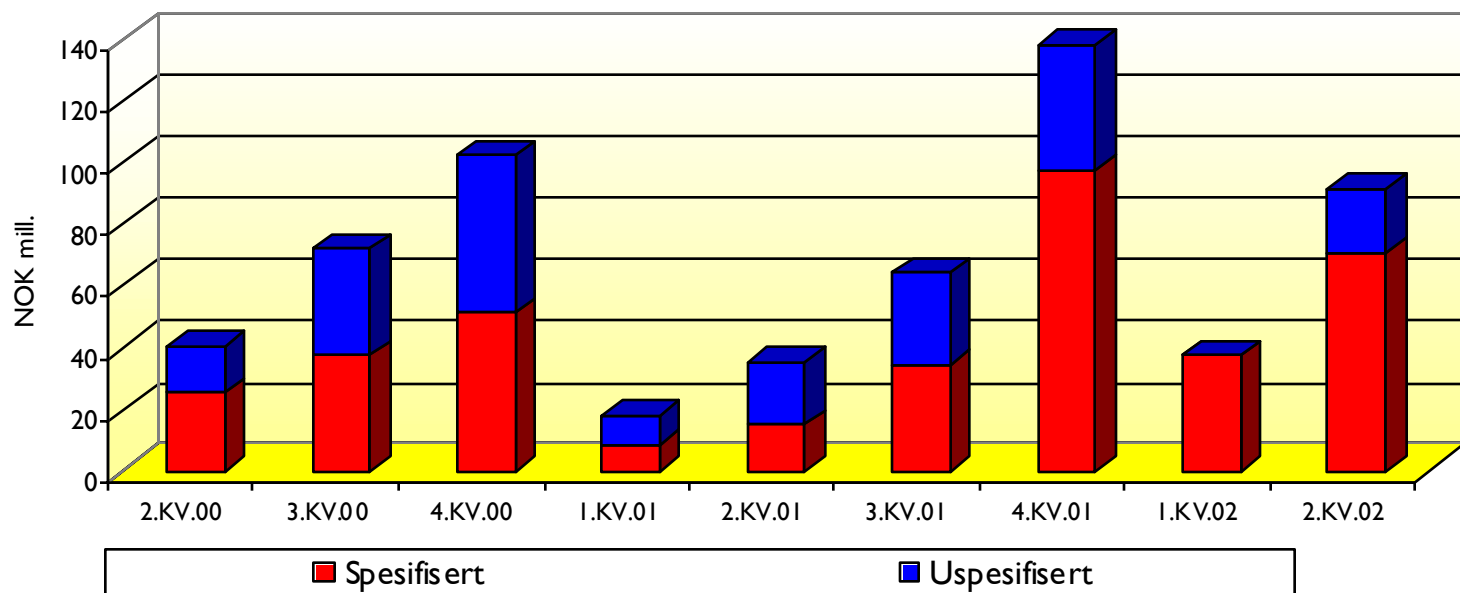

	2.KV.00	3.KV.00	4.KV.00	1.KV.01	2.KV.01	3.KV.01	4.KV.01	1.KV.02	2.KV.02
Spesifisert	25	37	51	8	15	34	97	37	71
Uspesifisert	15	35	51	10	20	30	41	0	20

Konsernets spesifiserte tap fordelt på marked

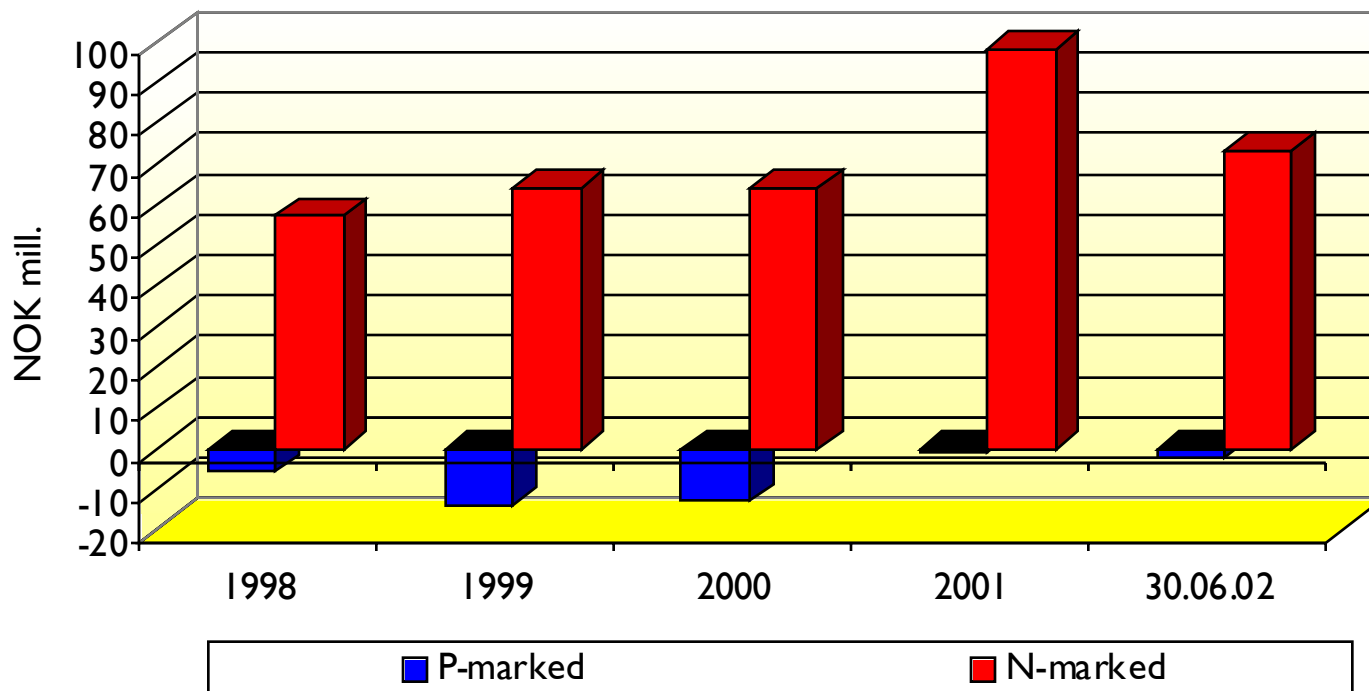

	1998	1999	2000	2001	30.06.02
P-marked	-6	-14	-13	-1	-2
N-marked	57	64	64	98	73

Kapitaldekning

(BELØP I MILL. KRONER)

MORBANKEN

KONSERN

31.12.01	30.06.01	30.06.02		30.06.02	30.06.01	31.12.01
2 052	1 904	2 076	Kjernekapital (I)	2 133	2 029	2 109
885	885	876	Tilleggskapital utover kjernekapitalen	876	885	885
			Fradragsposter:			
34	33	0	Ansvarlig kapital i andre finansinstitusjoner	0	33	34
0	0	0	Kapitaldekningsreserve	297	332	316
2 903	2 756	2 952	Netto ansvarlig kapital	2 712	2 549	2 644
24 891	23 640	25 834	Totalt risikovektet volum	25 952	23 610	24 988
11,66 %	11,66 %	11,43 %	Kapitaldekning i %	10,45 %	10,80 %	10,58 %
8,24 %	8,05 %	8,04 %	Kjernekapitaldekning i %	8,22 %	8,59 %	8,44 %

(I) Ved kvartalene er ikke årets opparbeidede resultat inkludert i kjernekapitalen.

De 10 største grunnsfondbeviserne

EIERE	ANTALL GR.FOND BEVIS	ANDEL AV TOTAL GR.FOND.KAP.
JPMorgan Chase Bank (klientkonto)	642 350	9,74 %
Folketrygdfondet	290 000	4,40 %
Gjensidige NOR Sparebank	155 150	2,35 %
SpareBank I Rogaland	154 900	2,35 %
Wenaas Holding AS	154 100	2,34 %
Tine Pensjonskasse	118 400	1,79 %
Framo Development AS	115 750	1,75 %
Sparebank I Midt-Norge	103 450	1,57 %
Tonsenhagen Forretningssenter AS	92 850	1,41 %
Troms Fylkes Dampskibsselskap ASA	87 700	1,33 %
SUM	1 914 650	29,02%

De 10 største nordnorske grunnfondsbeviseneierne

EIERE	ANTALL GR.FOND BEVIS	ANDEL AV TOTAL GR.FOND.KAP.
Troms Fylkes Dampskibsselskap, Tromsø	87 700	1,33%
Rasmussen Holding AS, Napp	72 000	1,09%
Troms Kraft AS, Tromsø	46 000	0,70%
OVDS ASA, Narvik	32 850	0,50%
Norges Råfisklag, Tromsø	29 700	0,45%
Bodø Kommune, Bodø	29 000	0,44%
Hagb. Kræmer AS, Tromsø	26 950	0,41%
Karl Ditlefsen, Tromsø	22 650	0,34%
Eriksen Eiendom AS, Bardufoss	22 350	0,34%
Asbjørn Hansen, Tromsø	21 500	0,33%
SUM	390 700	5,93%

Utbyttepolitikk

- * SpareBank 1 Nord-Norge har som mål å skape overskudd som gir grunnlag for konkurransedyktig avkastning på bankens egenkapital.
- * Utbytte til grunnfondsbeviserne vil avhenge av årsoverskuddet. Banken tar sikte på at utbytte og avkastning til utjevningsfond til sammen skal avspeile grunnfondsbeviserens andel av bankens egenkapital-
- * Banken vil i fordelingen mellom kontantutbytte og avsetning til utjevningsfond, søke å prioritere en høy andel kontantutbytte. Dog vil banken i en slik fordeling ta hensyn til bankens egenkapitalsituasjon.
- * Banken vil foreta avsetninger til/overføre fra utjevningsfondet, ut fra årsoverskuddet og gjeldende lover og forskrifter.

Kredittoområdet

NORD-NORGE

Næringsfordeling (etter antall sysselsatte)

Jordbruk, skogbruk 3.8%
Fiske, oppdrett 6.1%

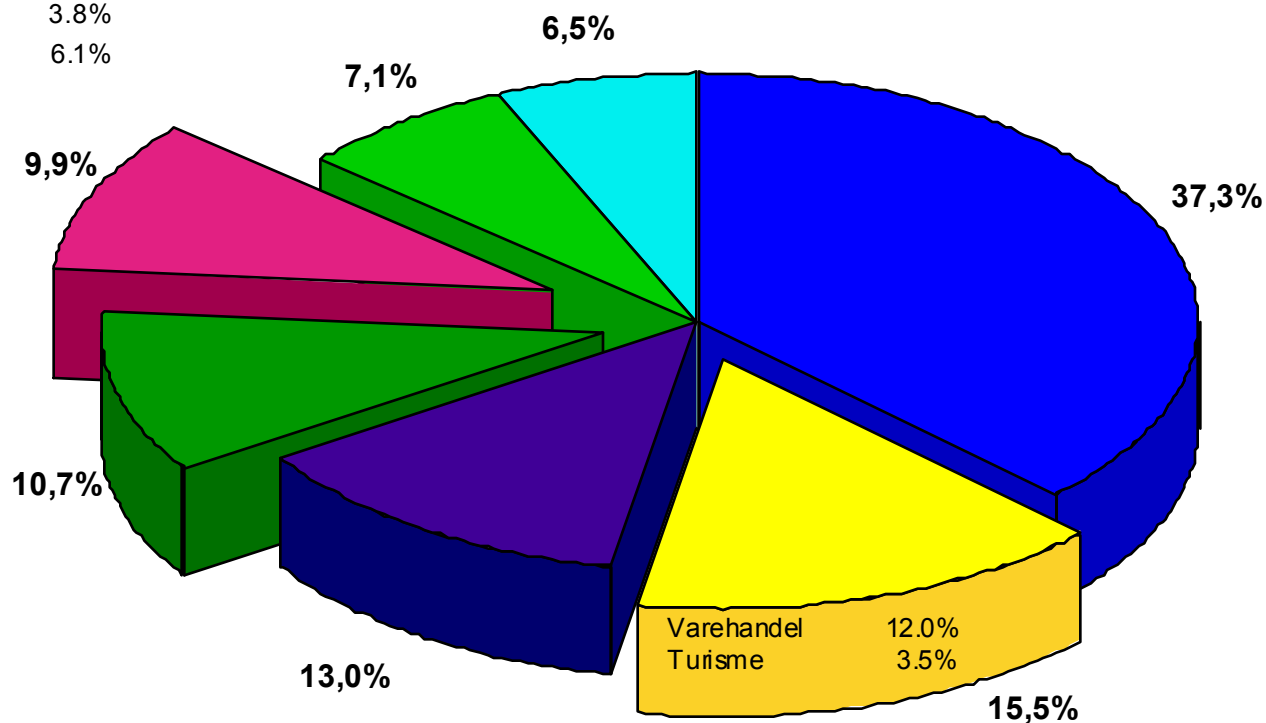

- Offentlig sektor
- Varehandel, hotell og reiseliv
- Finans, eiendom og forr.tjenesteyting
- Industri og bergverk

- Jordbruk, fiske, oppdrett
- Bygg og anlegg
- Transport, post, tele

Nordnorsk økonomi

Generelle utviklingstrekk

- Nord-Norge er en del av verdensøkonomien
 - Det internasjonale tilbakeslaget har påvirket aktiviteten i Nord-Norge, men i liten grad (pga lite innslag av teknologidrevet industri)
 - Eksportrettet sektor opplever en del problemer tilknyttet svekket konkurransekraft, styrket krone og redusert internasjonal etterspørsel
- Den generelle utviklingen er preget av redusert vekst.
- Fortsatt lav arbeidsledighet, likevel svakt økende. Ledigheten i Finnmark og Nordland er høyere enn for landet som helhet.
- Relativt stabilt folketall, svak nedgang.

Nordnorsk økonomi

Marin sektor

- Oppdrett
 - Usikkerhet tilknyttet markedsadgangen til EU
 - Lakseprisene er lavere enn EUs minstepris
 - Forkvoter har redusert produksjonsveksten – redusert markedsandel innenfor EU
 - Nye markeder og oppdrett av nye arter
 - Økt eksport til Asia and USA - betydelig vekstpotensiale
 - Torskeoppdrett – kommersiell høsting i 2004-2005 - meget stort markedspotensiale
- Redusert lønnsomhet innenfor tradisjonell fiskeindustri – hvitfisk
 - Lave priser
 - Begrenset råstofftilgang
 - Lav produktivitet i produksjonen

Betydelig potensiale for ytterligere verdiskapning gjennom økt bruk av ny teknologi
- For tiden god ressurs- og markedssituasjon for pelagiske arter

Nordnorsk økonomi

Reiseliv

- Betydelige muligheter i regionen tilknyttet reiseliv og tilknyttede sektorer
 - Arktisk lokalisering. Lav/ingen terrorfrykt. Unike naturlige produkter. Men:
 - Høyt generelt prisnivå og høye flypriser kan gi problemer innenfor sektoren.

IT

- På grunn av avstanden både innenfor regionen og til sentrale strøk av Norge og Europa har Nord-Norge fordeler innenfor FoU tilknyttet interaktive løsninger, f. eks. telemedisin.
- Nordnorsk næringsliv bruker IT i større grad enn norsk næringsliv generelt

Nordnorsk økonomi

Kraftsektoren

- Store forventninger til Snøhvit-utbyggingen og det tilknyttede LNG- anlegget i Hammerfest. En del advarsler om for høye forventninger. En videre utvikling av petroleumsvirksomheten i norsk og russisk sektor av Barentshavet er nok påkrevet for å gi betydelige positive effekter for Nord-Norge.
- Uro innenfor kraftsektoren i Norge blant annet tilknyttet mulig salg av kommunale og fylkeskommunale kraftverk. Mange interessante prosjekter også I Nord-Norge tilknyttet alternative energikilder.

Kredittpolicy

Skjerpet kredittpolicy på grunn av markedsutviklingen

Dette gjelder særlig:

- Næringseiendommer
- Fisk og fiskerelaterte næringer
- Finansiering av immaterielle eiendeler

Virkemidler

- Fullmaktsutøvelse
- Krav til egenkapital og betjeningsevne
- Tett kundeoppfølging særlig på større engasjement

Det må gjennomføres systematisk prising av risiko

Hovedmål for kredittområdet

- **Utlånsporteføljen må ha en lønnsomhet som tilfredsstillende de overordnede lønnsomhetsmål**
- **Porteføljens totale risiko i et 6 års perspektiv må ikke overskride:**
 - årlig tapsnivå tilsvarende **0,50 %** av brutto utlån
 - **personmarked 0,20 % tap på brutto utlån**
 - **næringsmarked 0,80 % tap på brutto utlån**
- **Utlån til næringskunder og til off. virksomhet skal ikke overstige 45 % av bankens totale utlån**
- **Andelen av næringsengasjement med høy risiko (klasse 4 og 5) skal holdes innenfor en ramme på 20 % av lån til næringskunder**

Konsernets utlånsporteføljen N-marked fordelt på næring

(Beløp i mill kroner)	30.06.02	30.06.01	Endring
Jordbruk, skogbruk, fiske, fangst og oppdrett	2 301	2 204	97
Utvinning av råolje og naturgass	1	1	0
Industri og bergverk	2 058	1 656	402
Bygg og anlegg, kraft- og vannforsyning	1 034	898	136
Varehandel, hotell- og restaurantdrift	2 088	1 703	385
Utenriks sjøfart og rørtransport	45	26	19
Finansiering, eiendomsdrift og forr.messig tjenesteyting	4 074	3 620	454
Transport og tjenesteytende næring	2 304	1 914	390
Utlandet	40	31	9
Forsikring, verdipapirfond og andre fin.foretak	200	242	-42
Ufordelt bransje	0	0	0
Sum bransjefordeling	14 145	12 295	1 850

Utlån til næringsmarkedet fordelt på bransje

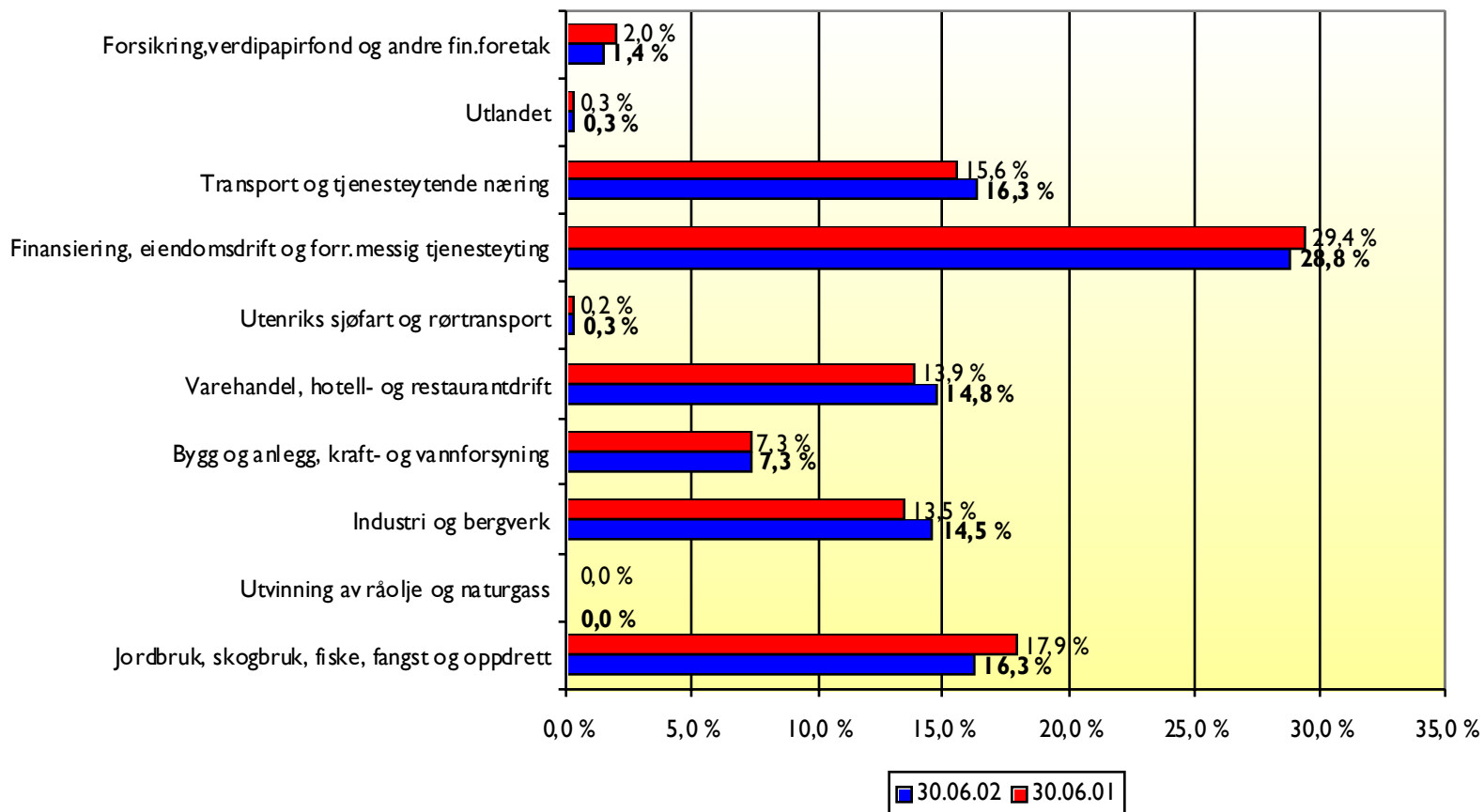

Risikoutvikling (Utlån - konsern)

	31.12.01		31.03.02		30.06.02		Endring	
	NOK (mill)	andel	NOK (mill)	andel	NOK (mill)	andel	NOK (mill)	andel
Lav risiko *	23 170	74,8 %	24 120	76,6 %	24 202	75,0 %	82	-1,6 %
Normal risiko	3 442	11,1 %	3 654	11,6 %	4 521	14,0 %	867	2,4 %
Høy risiko	3 706	12,0 %	3 006	9,5 %	2 875	8,9 %	-131	-0,6 %
Tapsutsatte	655	2,1 %	717	2,3 %	667	2,1 %	-50	-0,2 %
Sum	30 973	100,0 %	31 497	100,0 %	32 265	100,0 %	768	0,0 %

* Gruppen lav risiko inneholder personmarked, Offentlig marked og Næringsmarked med lav risiko

Risikoklassifisering:

Kun basert på regnskap

Egenkapital 50%

Cash-Flow 33%

Arbeidskapital 17%

NB: Sikkerheter inngår ikke i klassifiseringsmodellen

Snittrente (Næring) pr risikoklasse

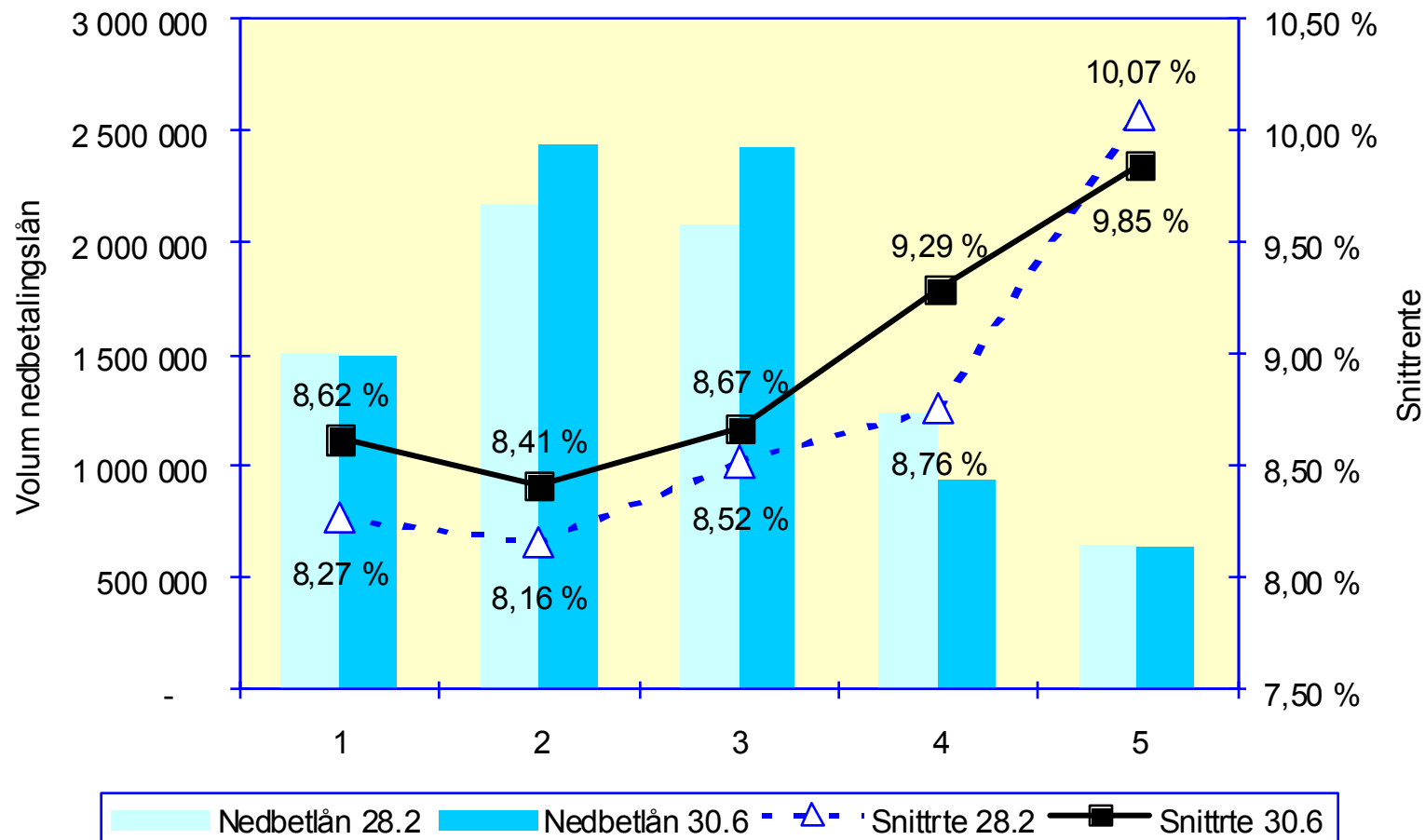

Gjelder ordinære nedbetalingslån (eks. tapsmerkede, fastrente, valuta etc)

Netto mislighold - Konsern

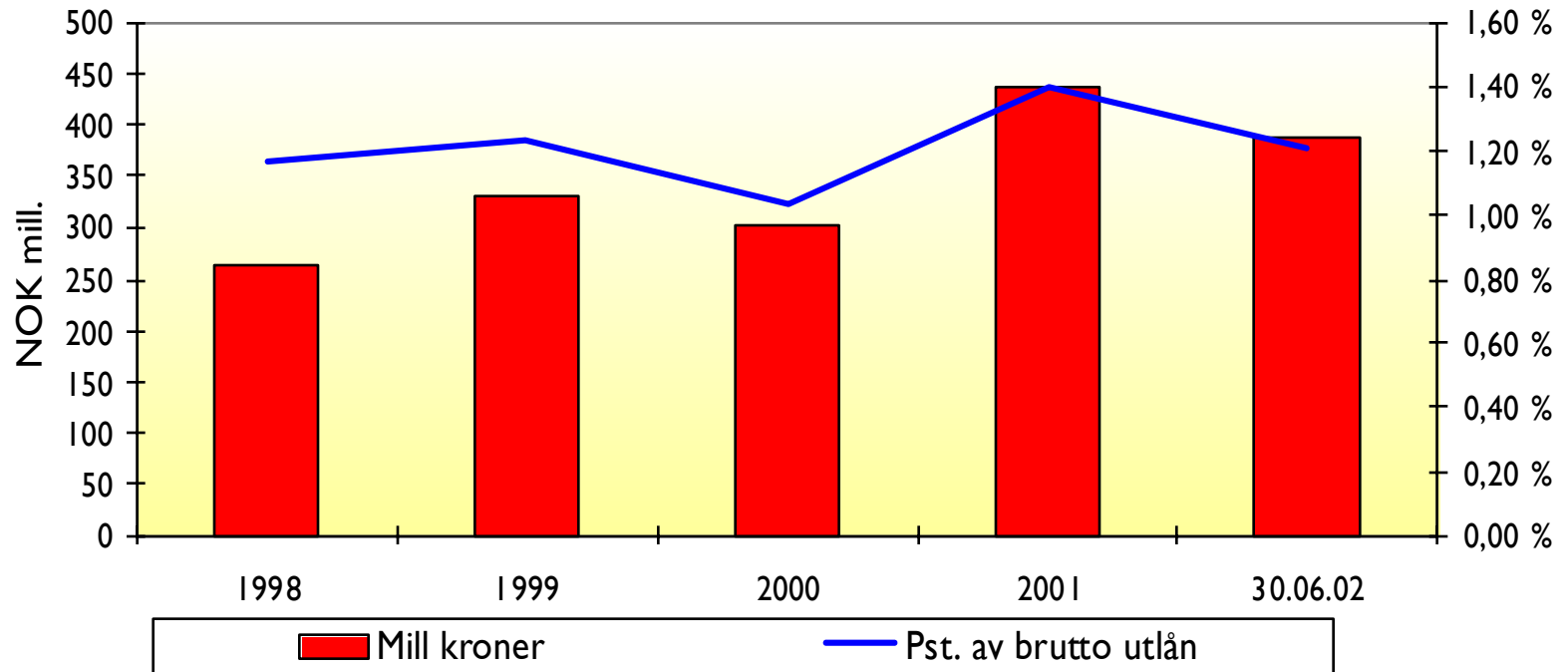

	1998	1999	2000	2001	30.06.02
Mill kroner	263	331	302	439	389
Pst. av brutto utlån	1,16 %	1,23 %	1,03 %	1,39 %	1,21 %

Misligholdsutvikling pr. uke 2001 - 2002

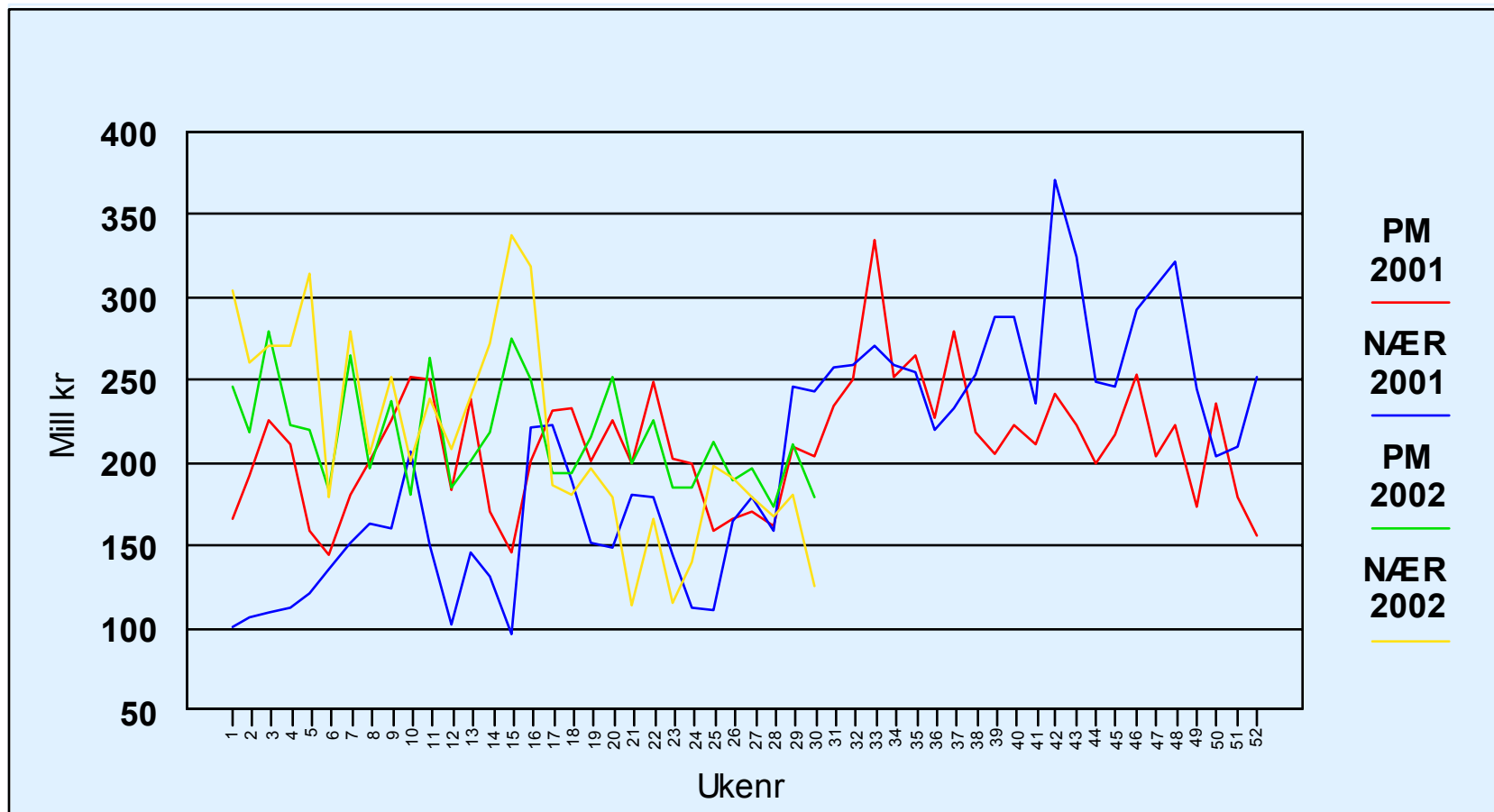

Konsern - nøkkeltall utlån

	30.06.02	2001	2000	1999	1998
Netto tap på utlån i % av brutto utlån	0,56 %	0,45 %	0,35 %	0,37 %	0,42 %
Tapsavsetninger i % av brutto utlån	1,80 %	1,70 %	1,44 %	1,29 %	1,19 %
Spesifiserte tapsavsetninger i % av utlån	0,87 %	0,79 %	0,62 %	0,53 %	0,55 %
Uspesifiserte tapsavsetninger i % av utlån	0,93 %	0,91 %	0,82 %	0,76 %	0,64 %
Brutto mislighold i % av utlån	2,07 %	2,11 %	1,76 %	1,61 %	1,63 %
Netto mislighold i % av utlån	1,21 %	1,32 %	1,14 %	1,08 %	1,08 %

Marked

- **Sparing**
- **Nettbank**

Innskudd/investeringsbasert sparing

Konsernets kunder har økt sin bank-sparing med 1,7 milliarder gjennom de siste 12 månedene. Økningen kan fordeles som følger:

Innskudd	kr 1,7 mrd.
Investeringsfond	kr - 0,1 mrd.
Aksjeindekserte produkter	kr 0,1 mrd.

Konsernets egenfinansiering har de siste 12 månedene økt fra 60.5% til 61.7%.

Utvikling i volum av spare- og plasseringsprodukter

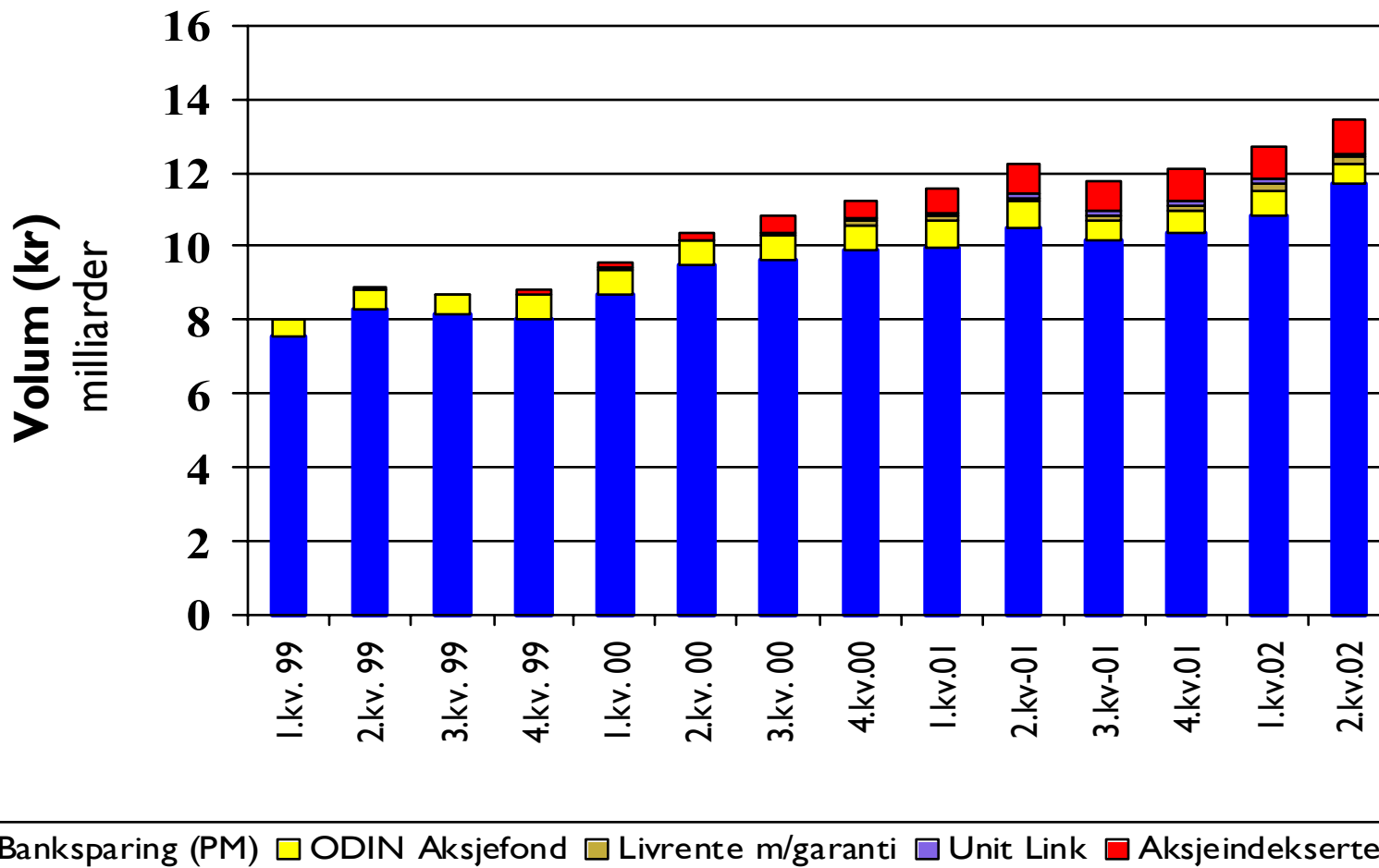

Utvikling i volum av spare- og plasseringsprodukter

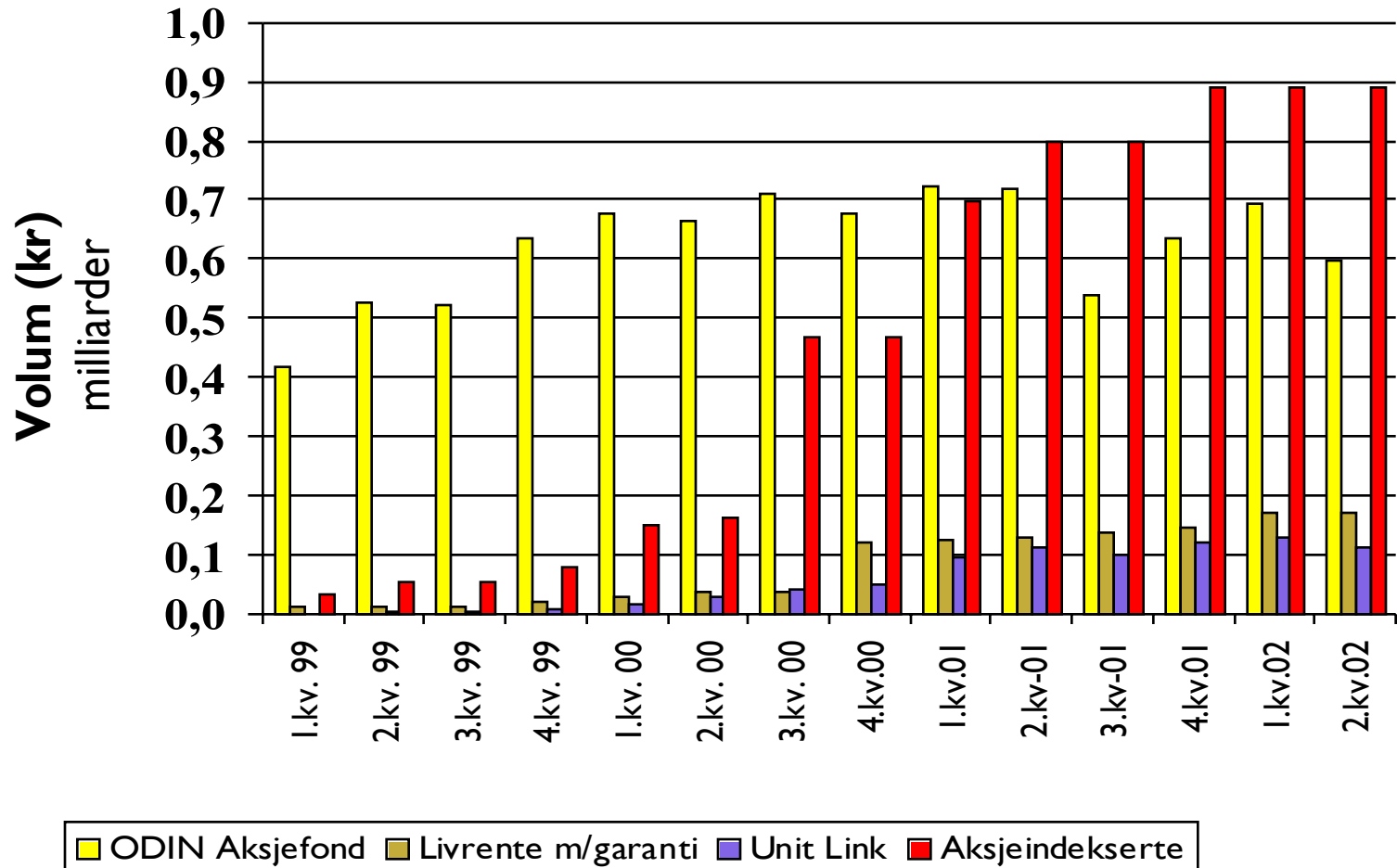

Utvikling i salg av Skadeforsikring

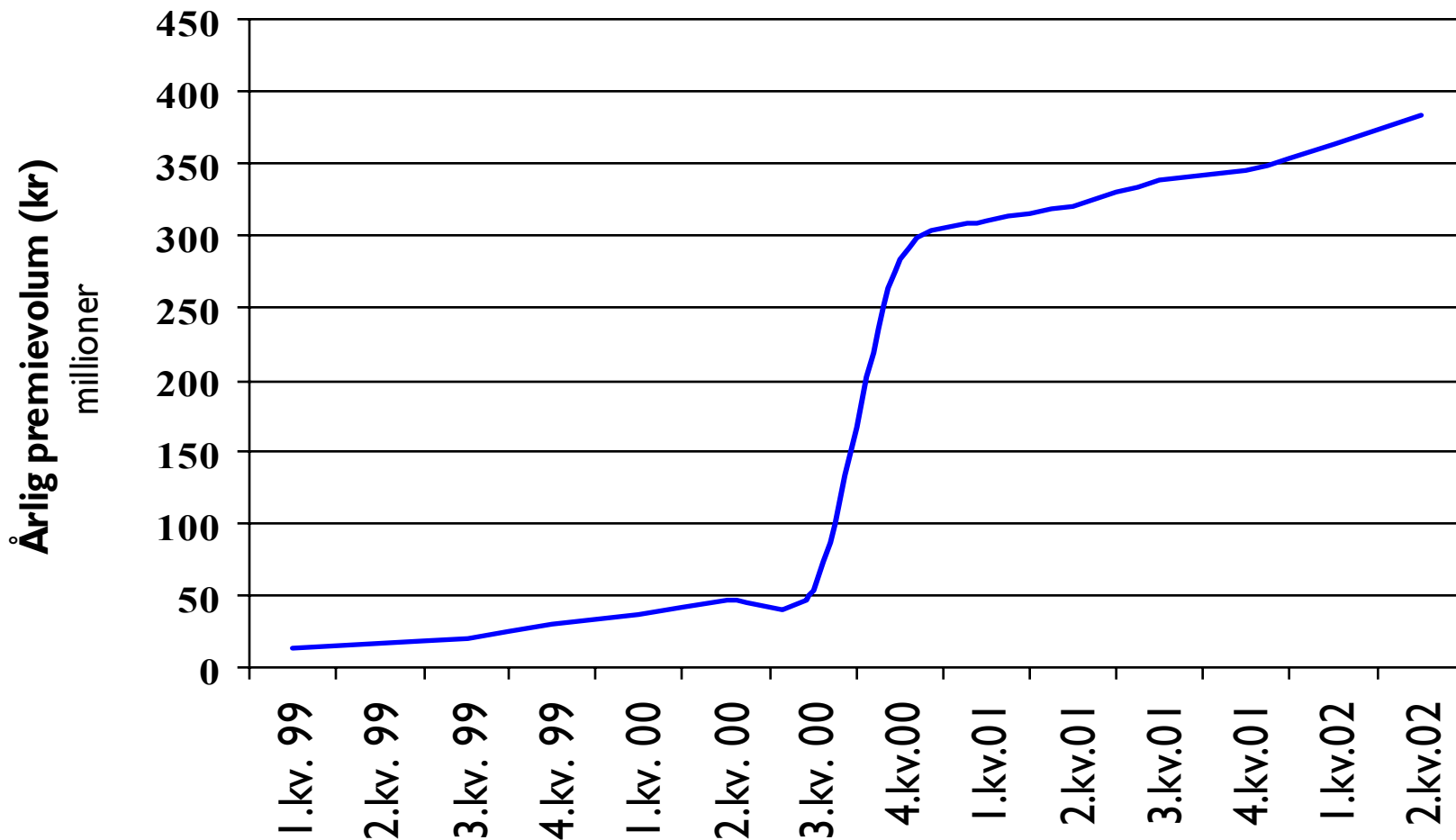

Utvikling i salg av personforsikring

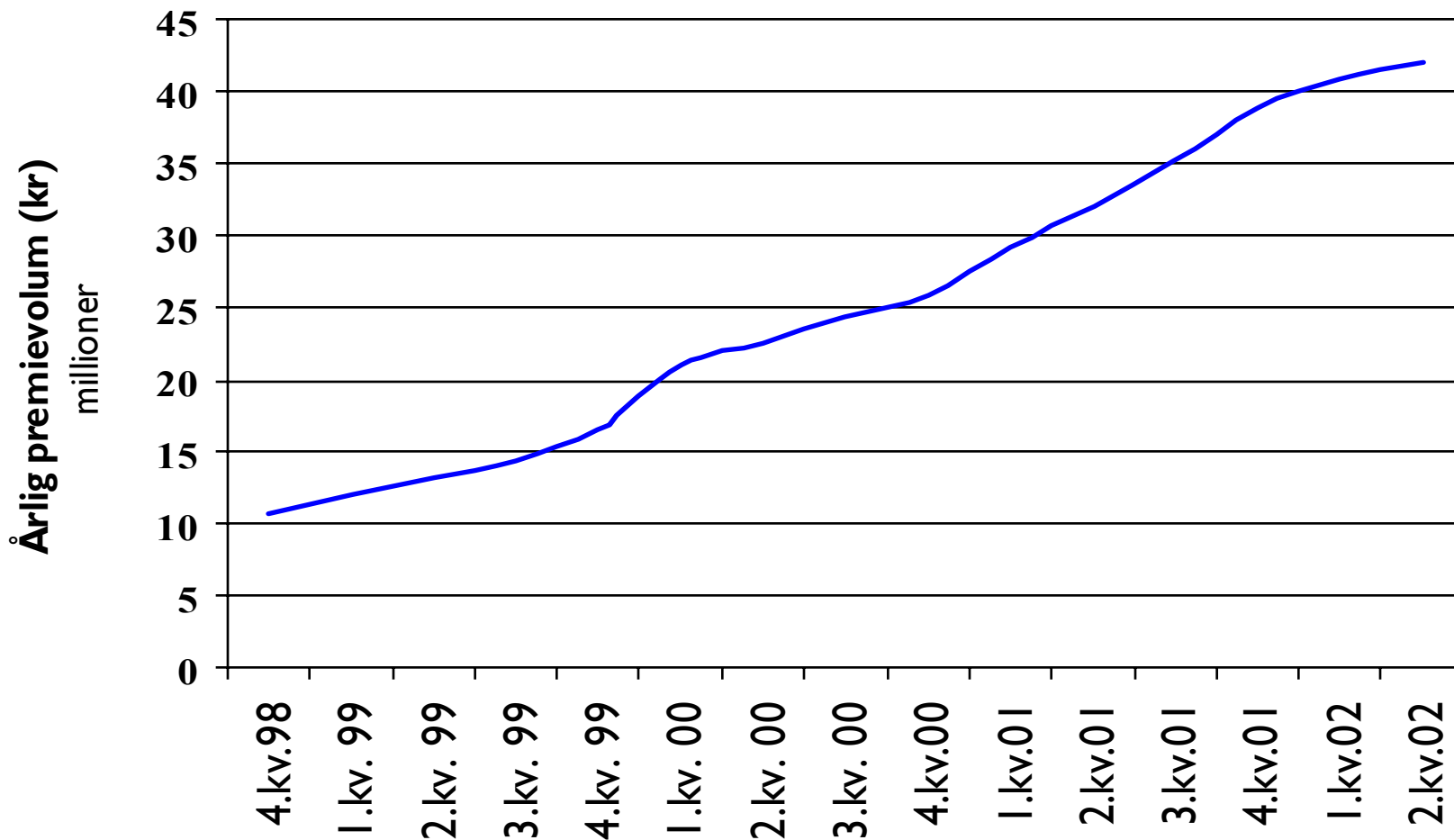

”Banken på Internett”

- Pr. 30.06.2002 hadde SpareBank 1 Nord-Norge 54.729 registrerte NettBank-kunder – tilsvarende ca. 30 % av definerte SNN kunder.
- Andelen nettgirotranser har steget jevnt siste året fra 16,4 % pr. 30.06.01 til 20,1 % pr. 30.06.02.
- Elektroniske betalingsformer, TeleGiro, BedriftsNett og NettGiro, utgjør vel 80 % av girotransene.
- Girobetalinger og overføringer er mest brukte tjenester i NettBanken. 2. kvartal i år viser en økning på 228.000 girobetalinger, tilsvarende 67 % sammenlignet med samme periode i 2001.

Andelsmessig fordeling av girotranser

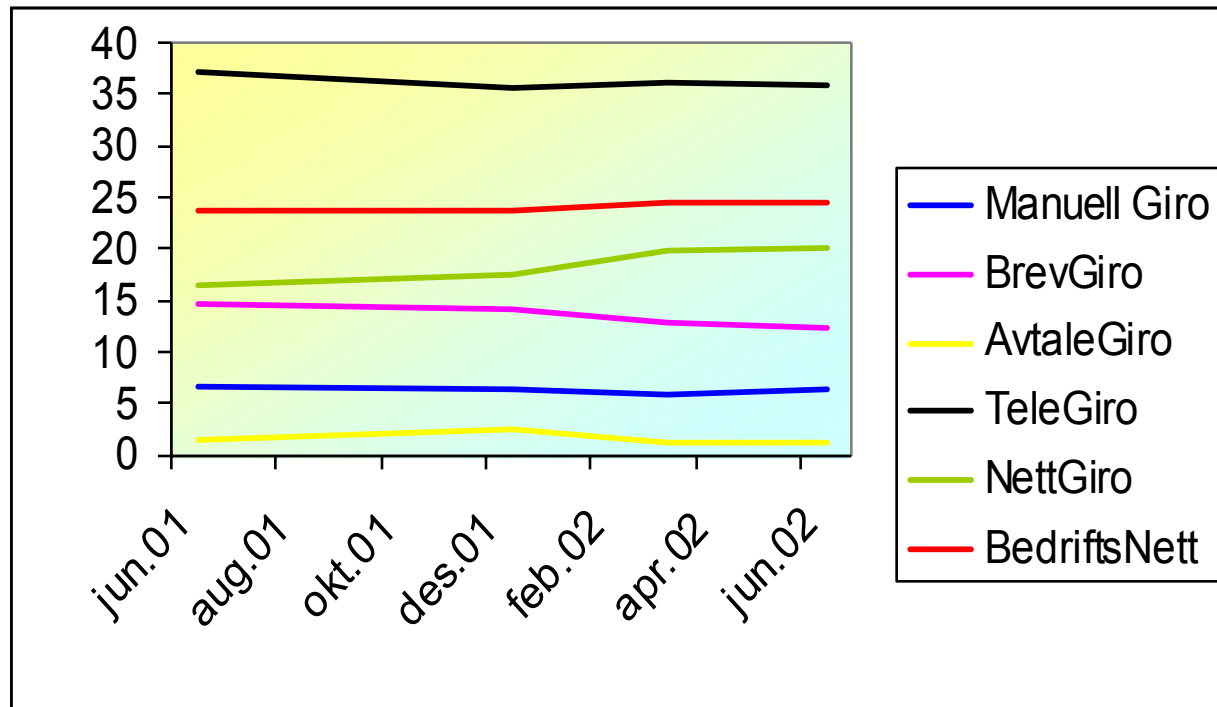

Tot. antall NettBank-kunder m/andel aktive kunder

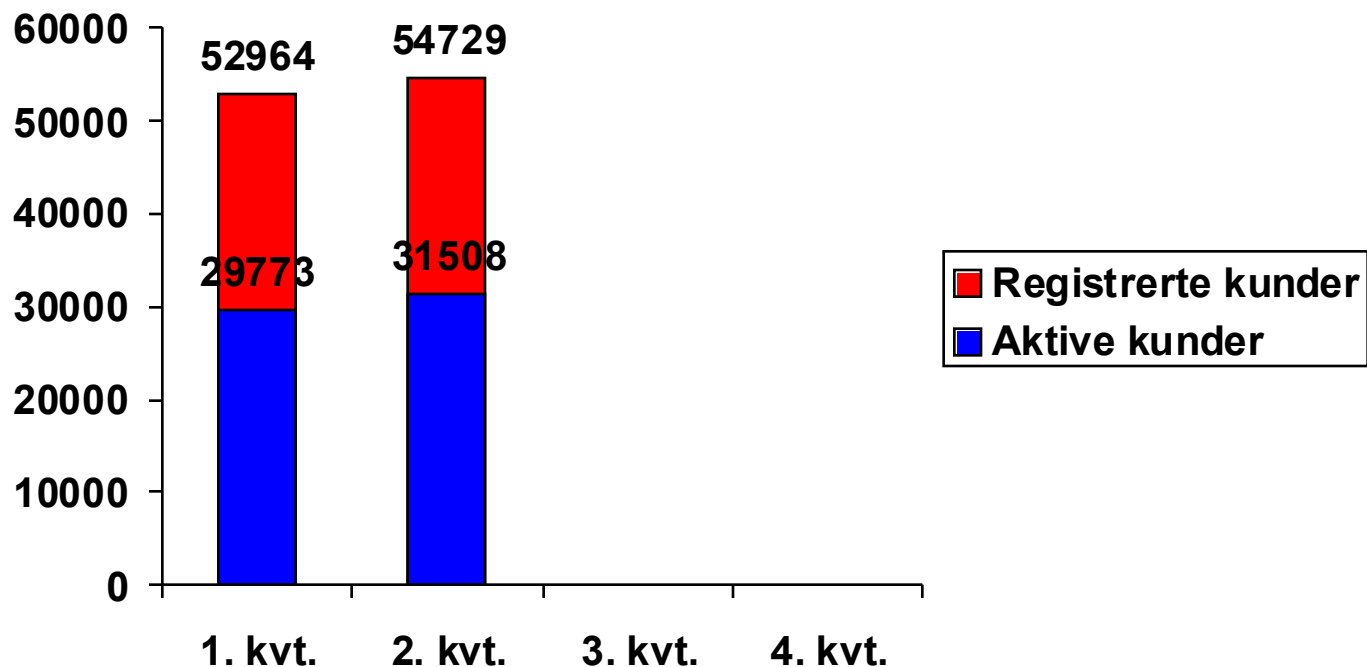

Girobetalinger

Antall i tusen

Mill. kr

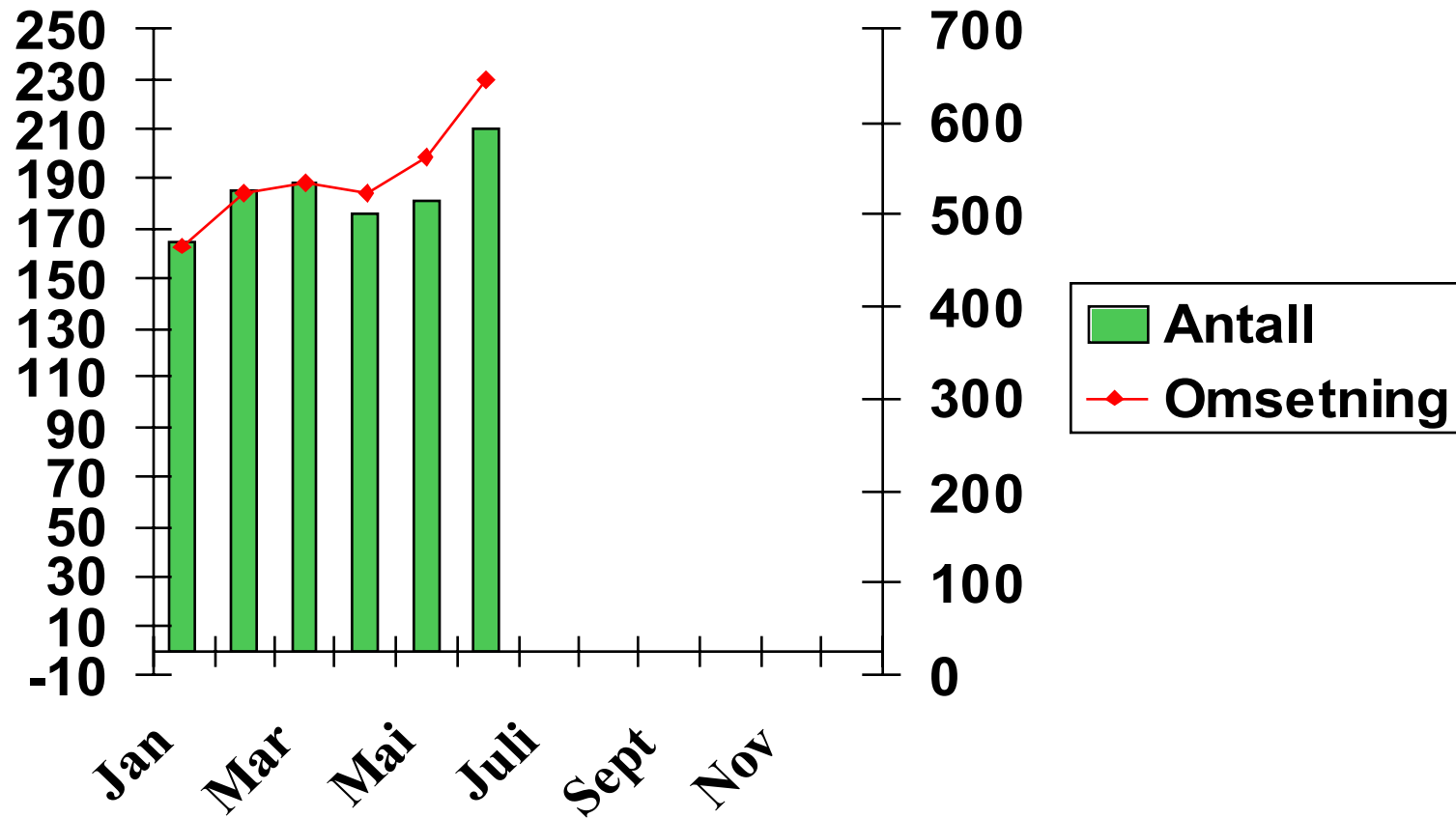

Overføringer

Antall i 1000

Mill. kr

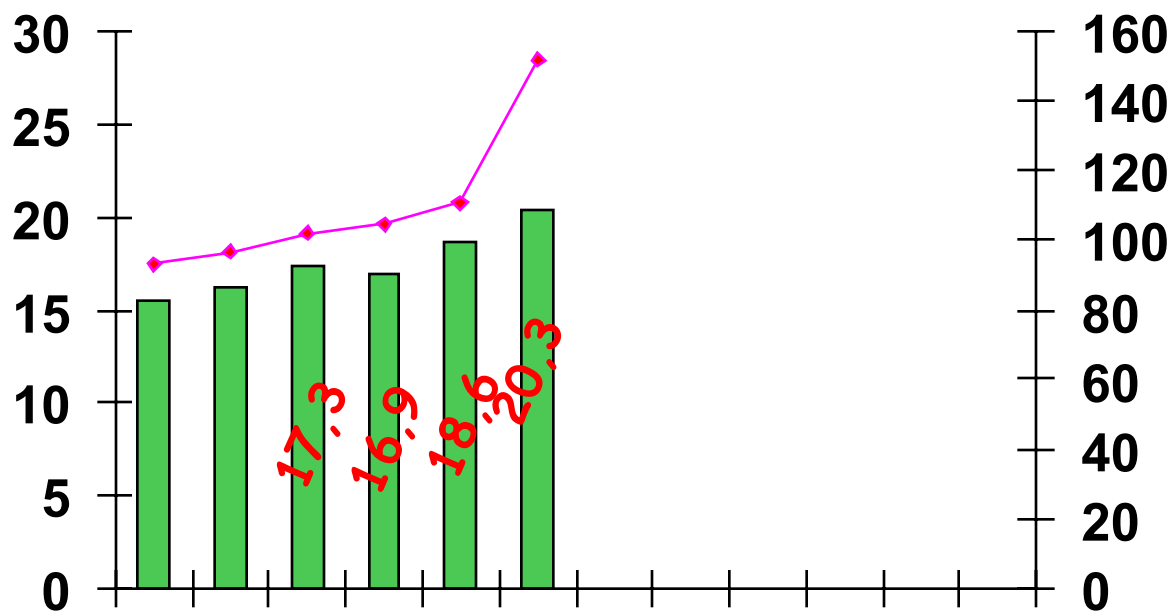

Fremtidsutsikter

Markedsmessige fremtidsutsikter

- **Næringsliv**

- Tre år med relativt svake resultater har økt risikoen innenfor flere næringer
- De mest eksportavhengige næringene er mest utsatt
- Forventet høyere aktivitet innenfor bygg- og anleggssektoren særlig som konsekvens av forventet Snøhvit-utbygging

- **Privatmarkedet**

- Det generelle bilde tilsier fortsatt vekst som følge av høy sysselsetting og generelt god privatøkonomi
- Enkeltområder kan rammes som konsekvens av driftsstans ved nøkkelbedrifter

- **Offentlig sektor**

- Fortsatt relativ sterk vekst virker stabiliserende på utviklingen i Nord-Norge

Interne fremtidsutsikter

- **Kundefokus**

- Utnytte potensialet i eksisterende kundemasse og innenfor ”nye” markedsområder
- Øke markedsandelen spesielt innenfor sparing og forsikring

- **Risiko fokus**

- Forbedring av risikostyringssystemene både med hensyn til kompetanse og til systemløsninger. Kredittrisiko har skjerpet fokus.

- **Fokus på kvalitet og effektivitet**

- Internt effektivitetsprogram er igangsatt for å forbedre kapasitetsutnyttelsen. Fortsatt reduksjon av antall ansatte.
- Nye kredittprosesser vil bli tatt i bruk for å forbedre kvalitet og redusere risiko
- Effektive markedsriktige distribusjonsløsninger utprøves for å være i takt med kundebehovene

Hovedtall konsern

(Beløp i mill kroner)				
RESULTAT	30.06.02	30.06.01	Endring kr	Endring %
Netto renteinntekter	495	442	53	11,99%
Andre driftsinntekter	229	145	84	57,93%
Driftskostnader	391	351	40	11,40%
Resultat før tap	333	236	97	41,10%
Netto tap og nedskrivninger	91	35	56	160,00%
Resultat av ordinær drift	242	201	41	20,40%

(Beløp i mill kroner)				
BALANSE	30.06.02	30.06.01	Endring kr	Endring %
Forvaltningskapital	36 656	33 974	2 682	7,89%
Brutto utlån	32 265	29 537	2 728	9,24%
Innskudd fra kunder	20 475	19 069	1 406	7,37%

(Beløp i mill kroner)			
NØKKELTALL:	30.06.02	30.06.01	Endring
Kapitaldekning	10,45 %	10,80 %	-0,35%
Egenkapitalrentabilitet etter skatt	14,42%	13,00%	1,42%
Kostnadsprosent	54,01%	59,80%	-5,79%
Antall årsverk	850	878	-28

SpareBank 1 Nord-Norge

